PERON SE ENTREVISTO CON STROESSNER. CONFUSION EN CONGRESO JUSTICIALISTA PARA DESIGNAR CANDIDATO

• Inform. Páginas 12-13

UN MEDICO REVISO A GROVE: VERSIONES

ABRAZO. Después de años, Perón y Stroessner vuelven a encontrarse y se confunden en un abrazo. Ocurrió en Asunción, durante la visita que Perón hizo al presidente de Paraguay, acompañado por Isabel Martínez. (Radiofoto AP).

Numerosas versiones circularon durante todo el día de hoy sobre la liberación del alto ejecutivo inglés Ronald Grove, pero ninguna de ellas pudo ser confirmada oficialmente. Ampliando la información que brindamos en la página 3 de esta edición, estamos en condiciones de adelantar que si ya no fue liberado, Grove sería puesto en libertad dentro de las próximas horas en buen estado de salud, pues pudo establecerse que sus secuestradores lo habrían hecho revisar por un médico en el día de ayer para comprobar su estado y evitarse problemas futuros.

También las informaciones extraoficiales que pudimos obtener de allegados a la compañía Anglo y a la embajada inglesa, dicen que se han recibido otras misivas del secuestrado dirigidas a su esposa, donde le confirma que es muy bien tratado y que además se entretiene jugando a las cartas con sus guardianes y que estima que será puesto en libertad en cuanto se concreten algunos detalles sobre las condiciones del rescate.

• MUTISMO ABSOLUTO

Mientras tanto, nuestros cronistas trataron de conseguir alguna información oficial sobre las investigaciones que se siguen por medio de la policía para determinar el paradero de Ronald Grove, pero el mutismo es total. Nadie suelta prenda en los círculos policiales, pero se cree que el contacto con Londres por parte de los raptores podría haber dado sus frutos y la liberación podría producirse de un momento a otro.

• CASO BEKEROVICH

Con relación al secuestro del joven Bekerovich, del que también informamos en página 3 de esta edición, en declaraciones exclusivas para CRONICA, el señor Julio Alberto Bekerovich suministró pormenores de todo el proceso vinculado con la desaparición y pago de rescate de su hijo. El señor Bekerovich, que es dueño de un depósito de recortes de papel, comercio al que se dedica desde hace 30 años, aclara que no fue ni es un "potentado" ni "poderoso industrial", como se viene afirmando. El día 6, agrega, desapareció mi hijo. A las 4, con la ansiedad que es de imaginar, visitamos hospitales y comisarías, pero nada. A las 11 del día 7, se produce el primer llamado telefónico de los secuestradores, que se identifican como de un "movimiento revolucionario". Me exigían 250 millones de pesos. En días sucesivos, hasta desembocar el domingo 9 del actual, al llegarse a un acuerdo, entregué 40.000.000 de pesos, con la promesa de que, horas después se liberaría a mi hijo. Yo cumplí, pero hasta ahora mi hijo no aparece. El señor Bekerovich, junto a su angustiada esposa Esther, espera todavía reencontrarse con el vástago.

DESESPERACION. El Sr. Julio A. Bekerovich formuló declaraciones exclusivas para CRONICA, narrando su desesperación y la de su esposa ante el secuestro de su hijo.

CONFIRMAN LA DESAPARICION DE UN CABO DE LA POLICIA EN ROSARIO

• Información Página 5

EL 22, MENSAJE DEL PRESIDENTE AL PAIS

• Inform. Páginas 12-13

REGRESA LA MISION APOLO 17: LOS ASTRONAUTAS EN ORBITA LUNAR

• Información Página 15

AMENAZA PARA JUECES

HOMENAJE DE MATERA AL DOCTOR CARRILLO

Ya se encuentran en tierra santiagueña los restos del doctor Ramón S. Carrillo, que muriera en el destierro en Belen, Brasil, y que en el día de ayer, como informara CRONICA, fueran traídos en un avión Hércules de la Fuerza Aérea Argentina ante las gestiones realizadas por la Comisión Nacional Pro Repatriación de los Restos del doctor Carrillo, quien fuera ministro de Salud Pública durante el gobierno de Juan Perón.

• ELOGIO AL SABIO GENEROSO

En Santiago del Estero, se rindieron diversos homenajes y ante la tumba donde descansarán los restos, habló el doctor Raúl Matera, quien se refirió a la personalidad del extinto: "Su vida fue la de nuestro maestro sabio y generoso, artista y creador en el más riguroso sentido de las palabras, en suma, una alta expresión del genio nativo de nuestra Argentina interior, aquella que ha nutrido con grandes espíritus lo sustancial de la nacionalidad', dijo, entre otras cosas, el doctor Matera.

Destacó las campañas de Carrillo contra el paludismo en el norte, su lucha contra la lepra; los hospitales regionales; institutos especializados; centros materno-infantiles y sus muchísimas realizaciones "borradas del mapa sanitario del país por la mezquindad, el odio y la incapacidad de quienes vinieron después de las horas tristes".

Más adelante Matera destacó los trabajos de Carrillo sobre "Política sanitaria argentina", "Plan analítico sobre la salud pública", "Plan para un código sanitario argentino', "Teoría del hospital", "Contribución al conocimiento sanitario", y "La financiación de la salud pública", donde puso, afirmó Matera "todo el fervor de su honda vocación social y nacional".

"Tal como lo pedíamos, dijo después, y tal como lo preconizamos, la figura del maestro ha sido reinvidicada: esa es nuestra mayor satisfacción y nuestro mayor orgullo, lo decimos frente a sus restos mortales aquí yacentes'. Finalmente, el doctor Matera, presidente de la Comisión Pro Repatriación de los Restos recordó una de las cartas póstumas del doctor Ramón S. Carrillo a un amigo al que le dice que vive en la mayor miseria, y donde recuerda "si yo desaparezco, queda mi obra y queda la verdad sobre mi gigantesco esfuerzo donde dejé la vida".

Así Fue Definida la Inflación

"El fenómeno inflacionario amenaza aniquilar tanto la inamovilidad de los jueces como la intangibilidad de su compensación. A la primera, porque la precariedad de los sueldos presta estímulos a los miembros del Poder Judicial en todas sus jerarquías y determina que muchos renuncien a su vocación en busca de mejores remuneraciones; a la otra, porque toda estabilidad ha desaparecido frente a los embates de un deterioro monetario que ha disminuido los ingresos reales en grado tal que importa un verdadero menoscabo, no corregido por periódicos reajustes que tampoco enmiendan la pérdida experimentada".

Estos fueron conceptos vertidos anoche por el doctor José Osvaldo D'Alessio en la cena de camaradería del Poder Judicial de la Nación servida en el Automóvil Club Argentino y a la que asistieron, entre otros, el presidente de la Corte Suprema de Justicia, doctor Eduardo A. Ortiz Basualdo; el procurador general de la Nación, doctor Eduardo H. Marquardt, y los subsecretarios de Justicia, doctor Carlos Young, y legislativo, doctor Carlos A. Paillás.

• CONCEPTOS

El discurso del presidente de la Asociación fue pronunciado a los postres, donde, a más de los conceptos anotados, evaluó todo lo que la entidad que preside lleva concretado en su trayectoria, con la parte irrealizada "de las más legítimas aspiraciones de la familia judicial, que, en gran proporción permanecen sin respuesta". Destacó también el doctor D'Alessio el logro del Régimen para Nombramiento y Ascenso de Magistrados y Funcionarios del Poder Judicial. Al mencionar el Estatuto de la Magistratura "cuya esencia y sentir se concreta en la afirmación de la independencia del Poder Judicial" y en la necesidad de instrumentar los medios tendientes a hacer que, finalmente, ella se traduzca en realidad incontrovertible, el doctor D'Alessio afirmó: "La independencia del Poder Judicial no es algo que se deba a los jueces, sino que es deuda que la Nación tiene consigo misma".

• AGRAVIADOS

MAR DEL PLATA, 15 (De nuestro corresponsal). — Ante las críticas formuladas por un grupo de abogados en relación con el caso Filler, la Cámara Segunda de Apelaciones en lo Penal de este departamento, reaccionó y dispuso elevar a la Corte Suprema de Justicia de la provincia todos los antecedentes vinculados con las imputaciones que se realizaron el 6 del corriente en ocasión del homenaje a la memoria de la estudiante asesinada en la Universidad Provincial. En esa oportunidad, varios abogados leyeron un "informe jurídico" donde sostenían que la "justicia los había defraudado".

LE FUE ROBADA LA CABEZA Y POR ESO NO LA ENTERRARON

SCHWABACH (RFA), 15 (DPA). — Flor de sorpresa se llevó la encargada de una morgue en Schwabach (cerca de Nüremberg) cuando quiso ultimar detalles del sepelio de una mujer de 81 años y comprobó que al cadáver le faltaba la cabeza. La policía cree que el decapitador es un enfermo mental que entró a la morgue por una ventana. La cabeza no fue hallada aún y el entierro tuvo que ser aplazado

• CONTRA EL TABACO

WASHINGTON, 15 (DPA). — Los fumadores de pipas y cigarros que viajen en el "Metroliner", un expreso entre Washington y Boston deberán en el futuro satisfacer su vicio en el salón de estar y no en los compartimientos donde viajan los demás pasajeros. La determinación fue tomada por la empresa ferroviaria luego de que el más alto juez norteamericano, Warren Burger, se quejara de que en el tren hay demasiado humo

• ASESINADO

VIENA, 15 (DPA). - Dos días después de recobrar su libertad, fue asesinado en Viena Johan Supper, conocido rufián en el hampa de la capital austríaca.

BARNARD SIN SECUELAS DEL ACCIDENTE

CIUDAD DEL CABO, 15 (DPA). — El cardiólogo sudafricano Christian Barnard, sana rápidamente de las heridas sufridas anteayer en un accidente automovilístico. Su mujer, que le acompañaba, se encuentra ya totalmente restablecida. Según el boletín médico del hospital Groote Schuur —donde el profesor procedió al primer injerto de corazón de la historia— a Barnard no le quedarán secuelas permanentes, para agregar que su mejoría es progresiva, pese a lo cual aún no se admiten las visitas. El famoso cirujano y su mujer fueron atropellados por una camioneta en la calle principal de Sea Point, cuando atravesaban la calzada. El conductor, un bantú, se dio a la fuga, siendo detenido más tarde. Interrogado, se descartó que fuera un atentado.

CAJA NACIONAL DE AHORRO POSTAL HABILITA HOY

el nuevo local de su sucursal Mar del Plata en Rivadavia 2945

y la oficina nº 2 "Centro-Mar del Plata" en Rivadavia 2272

Continúa así su política de expansión destinada a brindar mayor comodidad a sus clientes.

- Ahorro
- Seguros
- Préstamos

CAJA NACIONAL DE AHORRO POSTAL

TUCUMAN: 3 EX MINISTROS RATIFICARON RENUNCIAS

TUCUMAN, 15 (De nuestro corresponsal). — Los ex-ministros del gobernador Oscar Sarrulle, señores Alfredo Guido Linares, Juan Román Diosque y José Garzón presentaron un recurso de inconstitucionalidad ante el Tribunal de Cuentas de la Provincia, sin perjuicio de las declaraciones que concretaron ante el organismo ratificando sus renuncias a sus cargos de ministros y ratificando, asimismo, las denuncias que efectuaran ante la justicia. Dichas denuncias habían sido presentadas anteriormente al juez de instrucción y en las mismas se formulaban graves cargos a funcionarios del Gobierno acusándolos de maniobras cometidas con la venta de azúcar, bolsas de yute, publicidad otorgada por la Caja Popular y mal manejo de fondos del Casino de Tucumán. Trascendió que en el Tribunal de Cuentas se investigan las denuncias formuladas por los ex ministros y que han sido citados a declarar funcionarios de diversas áreas de la administración pública. Por su parte el Dr. Garzón declaró que confiaba en que la investigación llegara hasta sus últimas consecuencias y ofreció su colaboración para el esclarecimiento de las denuncias. En cuanto a la presentación del recurso de inconstitucionalidad está fundamentado en que, de acuerdo a textos mismos de la constitución, tribunales como el de Cuentas no tienen jurisdicción sobre ex ministros que no hayan sido sometidos a juicio político.

LOS ESTUDIANTES DE DERECHO AUN SIN RESPUESTA

Mientras el Consejo Académico de la Facultad de Derecho y Ciencias Sociales de la Universidad de Buenos Aires ha hecho llegar a los estudiantes su queja, condenando los métodos "no académicos" que éstos utilizan para expresar su pensamiento, el Centro de Estudiantes de Derecho manifiesta que seguirá fiel a sus principios, pese a estar desarrollándose "un verdadero diálogo entre sordos". En un documento dado a conocer en la víspera, el CED expresa que "siempre ha postulado se desarrollen relaciones dentro y fuera del ámbito universitario sobre la base de un respeto recíproco", y se informa sobre el petitorio efectuado el 18 de setiembre al Consejo pidiendo datos estadísticos para llevar un estudio sobre el regimen de enseñanza. Exprésase además, que otras cosas sobre las que se han solicitado soluciones e informes no obtuvieron respuesta alguna e insístese en que el CED seguirá —no obstante "el diálogo entre sordos"— fiel a sus principios en la forma de trabajar por el logro de sus aspiraciones.

DAÑOS EN EL NIHUIL: TRES MIL MILLONES

MENDOZA, 15 (De nuestro corresponsal). — Antes de 20 días, según apreciaciones de los técnicos encargados de dirigir los trabajos de reparación de las dos grandes centrales eléctricas de El Nihuil, afectadas por el reciente aluvión, quedará normalizada la producción de las mismas. Como se sabe, las centrales que el agua y el lodo cubrieron al producirse, por las grandes lluvias, el desbordamiento del río Atuel, son las números 2 y 3.

La destrucción de valiosos equipos de esas usinas generadoras de energía que la distribuye en esta provincia y en la de San Juan, han causado serios trastornos a vastos sectores de la industria, el comercio y la población, ya que el desastre obligó y sigue obligando a prolongados cortes de luz. Si se tiene en cuenta que la central 3 —habilitada hace nueve meses— produce 52.000 Kw, fácil resulta determinar la incidencia que sobre el sistema energético de la Región de Cuyo tiene esas usinas.

• TRES MIL MILLONES

Tras las inspecciones realizadas, se pudo comprobar que una capa de lodo de cerca de tres metros de altura cubrió las salas de máquinas de ambas centrales eléctricas. Modernas turbinas quedaron deterioradas de tal manera que el costo de las reparaciones demandará una inversión calculada en los 3.000 millones de pesos moneda nacional.

Mientras se realizan los trabajos, que —como decimos— podrían quedar finalizados antes de veinte días, se ha puesto a funcionar a pleno el resto de las centrales de El Nihuil. De este modo, se cree que podrá cubrirse casi totalmente la demanda de energía y los cortes irán disminuyendo. También se reparan alternadores, redes de interconexión y otras instalaciones pertenecientes al complejo. Vialidad cumple tareas de reparación en un vasto tramo del camino que conduce de la ruta nacional a la presa, que ha sufrido serios daños en una extensión de varios kilómetros.

De esta forma, y con la urgencia que el caso requiere, se han cubierto todos los recaudos, a fin de lograr la reparación, tanto de las centrales como de los caminos en el menor lapso posible.

RAPTOS: NUEVAS EXIGENCIAS

• Grove: Continúan la Negociación
• Bekerovich: Hay Varios Detenidos

El secuestro del ejecutivo inglés Ronald Grove, concretado el domingo último, cuando se dirigía al club Hurlingham para jugar al golf con unos amigos, sigue siendo noticia de relevante interés público, tanto en nuestro país como en el exterior, especialmente en Gran Bretaña. Es que el hecho se presenta con características singulares, dada la firme decisión de quienes están negociando su liberación —los raptores y los empresarios ingleses para los que la víctima trabaja—, de no proporcionar ningún tipo de información a los medios periodísticos, todo ello, evidentemente, para restar trascendencia al episodio. Y esto, con un doble propósito: 1) No hacer el juego publicitario a la organización política extremista que lo secuestró. 2) No acentuar el temor de muchos ejecutivos, que también saben que corren peligro de ser secuestrados. Es que si los autores de este hecho tienen éxito en todas sus demandas, no es extraño que en el futuro intenten otros raptos de encumbrados personajes. El caso del ejecutivo de la empresa holandesa Philips en la Argentina es por demás significativo en ese sentido: lo raptaron y lo liberaron después de cobrar una abultada suma de dinero, pero las negociaciones se realizaron en secreto entre esa empresa y los delincuentes, sin intervención oficial de la policía argentina. Ahora ocurre lo mismo: la policía local parece estar marginada y las tratativas se hacen directamente entre los directivos londinenses de las empresas de Lord Vestley y los secuestradores. Aquí, en nuestro medio, como intermediario, actúa el segundo de Ronald Grove en el frigorífico Anglo y en las empresas del grupo Vestley: el señor Frank Potter, quien eludió todo posible contacto con el periodismo, lo que equivale a decir, con la opinión pública.

En Londres, portavoces de las empresas de capital británico para las que trabaja Grove en la Argentina, desde hace 27 años, dijeron que no son exactas las informaciones difundidas en Buenos Aires en el sentido de que ya se pagó el rescate exigido por los secuestradores para liberar a Grove, ***pero de acuerdo a la forma en que se realizan las negociaciones, se descuenta que si el rescate fue pagado, nada se informará al periodismo sobre el particular.*** Como se señalara, la exigencia de los raptores era de 500.000 dólares y 500 millones de pesos moneda nacional. Hoy, no obstante ese desmentido, en círculos diplomáticos trascendió que, efectivamente, el rescate ha sido pagado, pero Grove sigue en manos de sus raptores porque la liberación está sujeta a otras exigencias de aquéllos, integrantes de un grupo político extremista. Estas exigencias, concretamente, serían: 1) Difusión de una proclama de esa organización extremista; 2) Pago de indemnizaciones especiales a trabajadores del frigorífico Anglo que fueron despedidos; 3) Distribución en barrios humildes, de pan dulce y sidra con motivo de las fiestas de fin de año. En síntesis, con el pago del rescate se habría dado el primer paso, pero resta negociar en torno a las otras exigencias de los secuestradores.

• LA ADMISION OFICIAL

Nuevamente esta mañana, voceros de las empresas del grupo británico Vestley fueron categóricos: "Las negociaciones con los secuestradores —dijeron— continúan. Tenemos la esperanza de obtener la libertad de Ronald Grove muy pronto...". También consignaron que la esposa del ejecutivo, señora Lesley Burton, ex actriz inglesa, ha recibido una nueva carta de su marido, la tercera que le envía desde su secuestro, diciéndole: "Estoy bien. Me atienden correctamente". El señor Grove, de acuerdo también con lo que se pudo saber sobre su situación, fue sometido, durante el cautiverio, a un examen médico ordenado por los autores del mismo. Esto fue confirmado por un portavoz de la empresa donde trabaja, quien agregó que dicho examen fue totalmente satisfactorio. Ronald Grove está vivo —dijo— y en buen estado de salud. Tiene actualmente 64 años de edad. El chequeo médico se realizó "por el natural interés de los secuestradores de asegurar la salud de quien es muy valioso para ellos".

• EL CASO BEKEROVICH

En relación con el secuestro del joven Horacio Isidoro Bekerovich, personal de Defraudaciones y Estafas de la Policía Federal realizó un procedimiento que permitiría esclarecerlo. En la pizzería ubicada en Junín y Gobernador Arias, de Ituzaingó fueron detenidos varios amigos del raptado, algunos de los cuales no serían ajenos al secuestro. Otros jóvenes —también relacionados con Bekerovich— habían sido detenidos en un salón de bowling próximo a la citada pizzería.

• VERSION TOMA CUERPO

La versión de un autosecuestro ha cobrado cuerpo en las últimas horas, en especial al tenerse conocimiento de que el sumario respectivo fue radicado en Defraudaciones y Estafas. Obran en poder de la policía antecedentes de que Horacio Isidoro gastaba en diversiones con sus amigos mucho dinero por día, siempre acompañado por amigos que lo seguían a todas partes, y ello —presumiblemente— podría haber dado lugar también a un suceso como el que se trata de esclarecer. Los amigos, que gastaban el dinero del joven, habrían planeado todo, conocedores de la fortuna de sus padres y seguros de que no vacilarían en pagar cualquier rescate. Esta versión, es seguida por otra que la policía analiza en estos momentos: esos mismos "compañeros" de andanzas, seguirían insistiendo en cobrar ahora un mayor rescate sabedores de que la fortuna de los Bekerovich es mucho mayor de lo que se suponía. El peligro, finalmente, radica en el hecho de que los presuntos raptores podrían obrar en forma inesperada temerosos de que Horacio Isidoro, una vez liberado, los denunciara a las autoridades policiales ya que los conoce personalmente a todos.

BRASIL AUTORIZA EL USO DE MOKINI

PORTO ALEGRE, Río Grande del Sur, Brasil, 15 (EFE). — La autoridad de esta ciudad ha autorizado el uso del "mokini" (bikini sin el "BI", con el cual el busto queda desnudo) en una zona especial de la playa para todas las mujeres mayores de 21 años, "siempre que la concurrencia sea solamente femenina".

La decisión, adoptada hoy, establece además que el recinto donde podrán circular las bañistas con el "mokini" deberá rodearse de una cerca de dos metros de altura "para impedir las miradas indiscretas de los vecinos del lugar". Se fija, asimismo, un horario restrictivo para esta práctica de seminudismo.

PIDEN EL ABORTO LIBRE Y GRATUITO EN FRANCIA

PARIS, 15 (France Presse). — Un grupo de jóvenes francesas pertenecientes al "Movimiento de Liberación de la Mujer", irrumpieron anoche en la Asamblea Nacional y provocaron gran revuelo en el momento en que la cámara discutía sobre la contracepción.

Repartidas estratégicamente en diversos puntos de la sala, unas diez mujeres condenaron de viva voz la "Asamblea de hombres", exclamando: "Señores diputados, vuestras esposas abortan", "Ser madre es un derecho, no un deber", "Ustedes sabotean la contracepción, pero utilizan la guillotina", "Exigimos el aborto libre y gratuito".

Numerosos volantes de los manifestantes cayeron sobre las bancas de los diputados estupefactos, que intentaban atraparlas al vuelo. Los ujiers, no sin denodados esfuerzos, lograron finalmente reducir a las insurrectas y expulsarlas del hemiciclo.

En la calle, a orillas del Sena, las esperaban otras manifestantes cantando canciones de la revolución francesa, convenientemente adaptadas a las nuevas circunstancias. El famoso "Ah, ca ira, ca ira, ca ira" que cantaban los revolucionarios de París en 1789 seguía con esta letra: "La sociedad masculina tiene la guillotina, todos los falócratas serán colgados" (los "falócratas" reemplazan en la nueva versión a los aristócratas del 89).

REQUISARAN A 9 PESQUEROS

BAHIA BLANCA, 15 (De nuestro corresponsal). — Nueve pesqueros "piratas" que se encuentran operando en aguas jurisdiccionales argentinas serán obligados a trasladarse a algún puerto nacional donde su carga será requisada. Al mismo tiempo se les hará abonar los aranceles establecidos por ley para permitirles pescar en aguas argentinas, hasta 200 millas de nuestras costas, en el caso de que deseen continuar con sus trabajos.

Para hacer cumplir las reglamentaciones en vigencia en materia pesquera partió de Puerto Belgrano el aviso "Yrigoyen" el que aun no tomó contacto con las naves extranjeras que se encuentran frente a la desembocadura del río Negro.

Los navíos extranjeros son: "Knossos" y "Mykhnay", griegos; "Kiso-Maru", "Svilimel-Maru" y Jufuku Maru", japoneses; "Miñi", "Sil" y "Gemiris", españoles, y el "Jaharial-Maru", sin identificación.

UN TRABAJO NUNCA ENCARADO

El Sindicato de LUZ y FUERZA, luego de 6 meses de extensos análisis presenta hoy a la opinión pública un libro: "PAUTAS PARA UNA POLITICA NACIONAL" donde se define concretamente que Argentina quiere y cuáles son los instrumentos para lograrlo.

Es un trabajo que convoca a todos los sectores nacionales, a unirse bajo el **Lema de liberación y justicia social,** para concretar la Nueva Argentina.

UNA INFORMACION QUE UD. DEBE POSEER

En venta en Librerías y en Defensa 453 9º

Precio del ejemplar $ 18.—

RAZONES PARA NO IR A LA "COLIMBA"

ROMA, 15 (DPA). — Después de varios años de acalorada polémica nacional, el Parlamento italiano aprobó ayer una ley por la que se reconoce el derecho a negarse a cumplir el servicio militar obligatorio cuando medien "motivos religiosos, filosóficos o morales suficientes". Con la entrada en vigor de la ley, antes de Navidad, serán excarcelados unos 170 objetores de conciencia. En la ley se establece que no podrá negarse a cumplir el servicio militar quien sea cazador, fabricante o vendedor de armas.

regale Citizen: el reloj del nuevo tiempo.

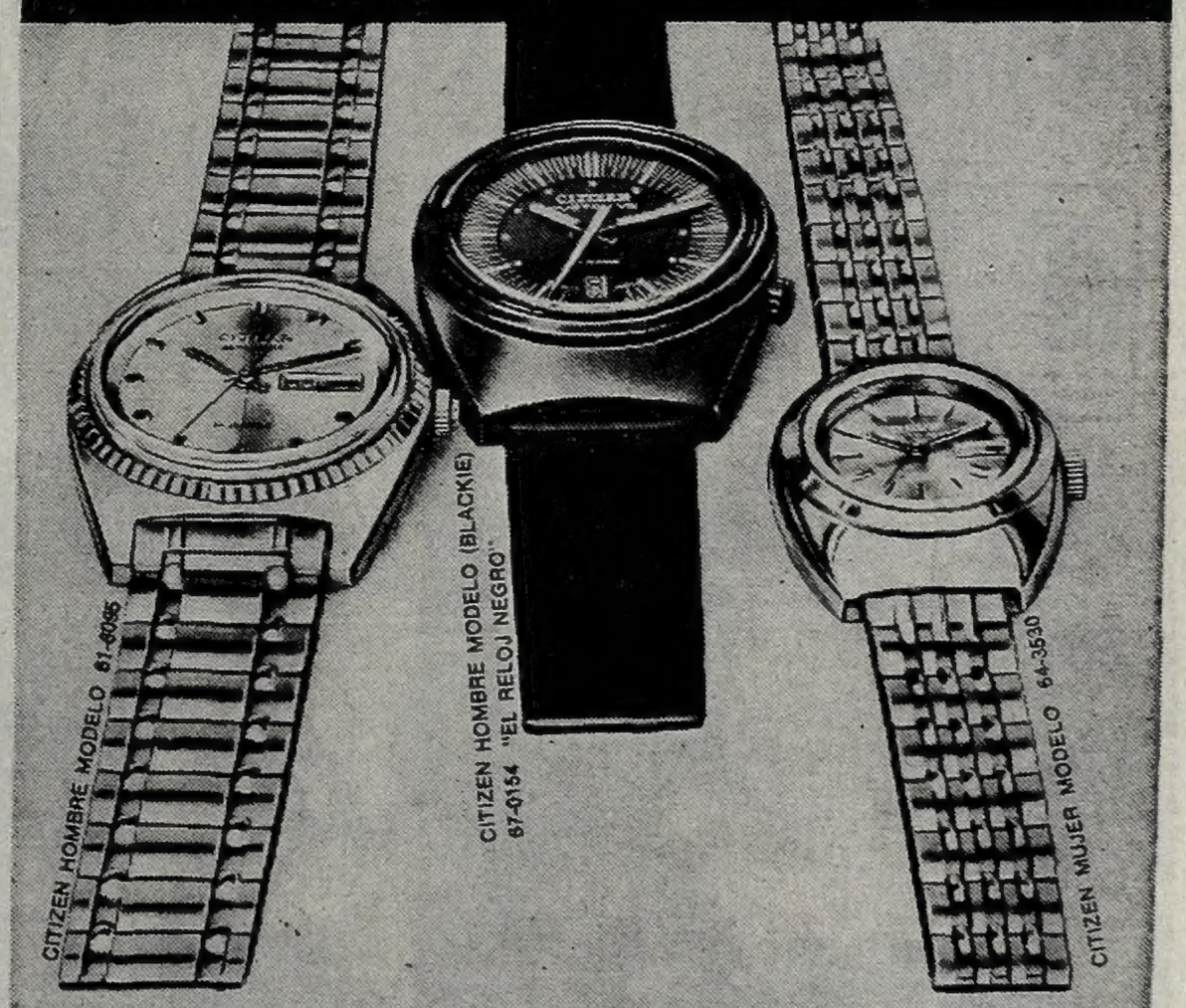

Usted está pensando en alguien... alguien que seguramente merece un Citizen.
La gente del nuevo tiempo elige Citizen, el reloj japonés que conquistó todo el mundo y cuya precisión creó un nuevo tiempo.
La ingeniería japonesa Citizen logró un reloj concebido técnica y estéticamente con anticipación, de diseños y colores de singular pureza y en una increíble variedad de modelos.
Citizen es solidez técnica, con respaldo de calidad y garantía internacional de relojes hasta ahora solo reservados a élites. Realmente... muy buena idea regalar Citizen.

relojes japoneses Citizen: el nuevo tiempo.

HABRA CARNE, PERO CARA

Fue Oficializada la Venta Libre

Tal como lo adelantamos en nuestras ediciones de ayer el P.E. decidió suspender la veda a la carne vacuna que debía regir entre el lunes próximo y el domingo 24 del corriente. Esto quiere decir, en la práctica, que habrá venta libre del producto entre el lunes señalado y el 7 de enero inclusive (aunque no para hoteles, restaurantes y casas de comida. Los consumidores "pudientes" estarán en condiciones, así, de quedar "como reyes" regalando para las fiestas de fin de año, milianuchescos bifes de chorizo, cortosísimos trozos de lomo, de peceto y otras joyas de la orfebrería carniceril. Envueltos en atrayente papel navideño, y todo esto con el último toque de delicados moñitos, de celofán, los paquetes o paquetitos lucirán muy bien al pie del tradicional arbolito. Los "no pudientes", es decir la mayoría, deberán conformarse como hasta ahora mirando de lejos al prohibitivo manjar. Es que aunque haya venta libre el precio de los bifes no rebajará: por el contrario se pronostica un nuevo envión alcista y esto no solo para la carne, tal como lo venimos repitiendo.

Ahora, en las cintas de largada está forcejeando su turno inminente, otra vez, el azúcar. El ministro de Comercio acaba de declarar en Tucumán que no habrá precio máximo y que el Gobierno continúa siendo partidario de "los precios concertados". Traducido a la realidad, y de acuerdo a la ya larga y penosa experiencia en la materia, el consumidor no debe esperar otra cosa que un aumento de precio.

Recientemente las autoridades fijaron el precio de 250 pesos moneda nacional para el kilo de azúcar refinado; de 242 para la llamada primera calidad y de 232 para la segunda calidad. Esto hace suponer, sin todo fundamento que a las manos del público llegará a m$n. 300-320 el kilo, aunque veteranos de la comercialización del producto afirman que no se conseguirá, llegado el 31 de diciembre, a menos de 400 pesos viejos el kilo.

Fácil es suponer a qué ritmo y proporción aumentarán, consecuentemente, todos los productos derivados.

Mientras tanto, el operativo "Felices Fiestas" máscara o antifaz tras el cual pretenden disimularse los salteadores de caminos dedicados a la venta de artículos de consumo tradicional en estos días, continúa haciendo estragos: total, hay piedra libre.

ENTEL ARGENTINA

ENTEL trabaja para comunicar

En Lanús 5000 nuevos abonados tienen la palabra

En Lanús, **ENTEL** acaba de instalar, en su Central ya existente, 5000 nuevas líneas.

Además, 100 líneas para teléfonos públicos.

El costo de los nuevos trabajos fue de 17.745.000 pesos.

Así trabaja **ENTEL** para que usted tome la palabra.

plan nacional de obras
de acuerdo con un país que avanza

MINISTERIO DE OBRAS Y SERVICIOS PUBLICOS/SUBSECRETARIA DE COMUNICACIONES/ENTEL ARGENTINA

INGLATERRA: GRAVE EPIDEMIA DE GRIPE CAUSA 43 MUERTES

LONDRES, 15 (EFE). — Una epidemia de gripe afecta a Gran Bretaña y ha producido en el pasado mes de noviembre 43 muertes, según informó hoy el Departamento de Salud Pública.

El Departamento aclara que en las dos semanas del mes de diciembre, el término medio de fallecimientos es unos 10 semanales, no parece ser más alto que en noviembre.

Sin embargo, el Departamento advierte que todavía no considera epidemia propiamente dicha la gripe actual, aunque los casos son muy numerosos.

Como consecuencia de las bajas sufridas por la gripe en los cuadros de jugadores la Federación Inglesa de Fútbol ha aceptado la suspensión de cinco encuentros, mañana sábado, entre ellos el Queens Park Rangers-Hunddersfield, de segunda división.

Mientras tanto la población ha sido aleccionada para evitar que se produzcan nuevos brotes en tanto el Ministerio de Salud sigue tomando providencias de toda índole.

SACRIFICARON 1000 CABEZAS POR LA AFTOSA

LONDRES, 15 (Reuter-Latín). — Aproximadamente 1.000 animales de granja fueron sacrificados hasta ahora en un esfuerzo por contener los brotes de fiebre aftosa registrados en Staffordshire, en el centro de Inglaterra, se informó hoy.

Alrededor de 40 veterinarios designados por el gobierno se han trasladado a la zona en la que los mercados de hacienda han sido clausurados. No se puede mover el ganado en la zona sin permisos especiales.

El ministro de Agricultura Joseph Godber, sostuvo hoy ante el Parlamento que las restricciones, que ahora se extienden a cinco condados, son muy estrictas y aseguró que se estaban adoptando todas las precauciones posibles. Dijo que consideraba una buena señal el hecho de que hasta ahora la enfermedad sólo hubiera afectado al ganado porcino.

La última vez que se produjo en Gran Bretaña un brote de aftosa fue en 1967 cuando debieron sacrificarse 430.000 animales antes de que se detuviera la epidemia. De todas maneras, la fiebre aftosa puede causar serios problemas sobre todo para la exportación a los centros habituales por lo que se están extremando las medidas precautoria para evitar que se extienda a otras zonas.

FEMIMUNDO 72
HOY - 17 a 2 hs.
PIPO MANCERA
EN LA RURAL
DE PALERMO

POLICIA: TEMEN SECUESTRO

Oficialmente Confirman que ha Desaparecido

ROSARIO, 15 (De nuestro corresponsal). — La desaparición del cabo primero de la Policía Federal, mantiene preocupadas a las autoridades policiales locales que ahondan la investigación para dar con el paradero del policía desaparecido. El cabo primero desapareció de las cercanías de su domicilio ayer a las 12.30 y desde ese momento no se ha tenido una sola referencia sobre su paradero. La preocupación, incluso, llegó a otras esferas.

El acontecimiento ha dado lugar a un comunicado del Comando del Segundo Cuerpo de Ejército, el que dice: "El Comando del Cuerpo de Ejército II, "Teniente general Juan Carlos Sánchez", *ante informaciones difundidas en* el medio ambiente, hace saber que se encuentra abocado a la averiguación del paradero del cabo primero de la Policía Federal, Atilio Gerlo quien ha dejado de concurrir a sus lugares de trabajo y a su domicilio, en el día de ayer, desconociéndose hasta el momento la causa que ha motivado tal actitud. Sobre el particular circulan versiones en relación a un posible secuestro, materializado por delincuentes subversivos o terroristas. Hasta el momento no se ha podido saber a ciencia cierta la verdadera situación vigente al respecto, continuándose con las tareas de investigación, con los medios dispuestos a tal efecto".

En torno a la desaparición del policía, los medios periodísticos locales recibieron durante el día de ayer insistentes llamados anónimos d a n d o cuenta que el cabo primero Gerlo había sido raptado como represalia por el secuestro del estudiante rosarino Brandazza.

Quien efectuó las llamadas, afirmó *que en su oportunidad se darían los* "elementos probatorios de que el policía estaba en su poder".

El secuestro, de ser así, se habría producido en las inmediaciones de su domicilio ubicado en Garzón y Mendoza del barrio Belgrano. No ha sido posible, por otra parte, ubicar un solo testigo que pueda haber observado el hecho si es que se ha producido el rapto, como tampoco quien haya visto al policía en determinado lugar antes de la misteriosa desaparición.

Tampoco es posible hablar con los familiares de Gerlo, ya que están sometidos a una severa y permanente guardia. E s t e corresponsal de CRONICA consultó esta mañana a un alto funcionario policial, quien ocultó su preocupación por lo sucedido, pero se negó a efectuar declaraciones.

Por otra parte las investigaciones se realizan dentro de un cerrado hermetismo y ante la falta de elementos que indiquen sobre lo sucedido, hacen que deban dirigirse hacia más de una posibilidad lo que dificulta el desarrollo de las pesquisas.

• EN ESTA CAPITAL

Por otra parte, en esta Capital, el jefe de Relaciones Públicas de la Policía Federal, comisario Alfredo Mesore, confirmó la desaparición en Rosario del cabo primero Atilio Gerlo en las circunstancias anunciadas.

MONEDAS EXTRANJERAS

Las cotizaciones de las monedas extranjeras al cierre de las operaciones en el Mercado Financiero y Comercial de Cambios, fueron las siguientes:

		Compra	Venta
1 LIBRA ESTERLINA	$	23,16	23,29
1 DOLAR ESTADOUNIDENSE	„	9,93	9,98
100 FRANCOS FRANCECES (Financ.)	„	195,12	196,61
100 LIRAS ITALIANAS	„	1,70	1,71
100 PESETAS	„	15,63	15,75
100 MARCOS ALEMANES	„	310,31	312,27
100 FLORINES HOLANDESES	„	307,23	309,18
100 FRANCOS BELGAS (Financieros)	„	22,43	22,61
100 FRANCOS SUIZOS	„	263,05	264,77
100 YENS	„	3,30	3,32
1 DOLAR CANADIENSE	„	9,95	10,02
100 ESCUDOS PORTUGUESES	„	36,84	37,52
100 CORONAS DANESAS	„	145,08	146,21
100 CORONAS NORUEGAS	„	150,74	151,90
100 CORONAS SUECAS	„	209,13	210,58
100 CHELINES AUSTRIACOS	„	42,70	43,31

ELEVAN LOS ANTECEDENTES DEL CASO BRANDAZZA AL GOBIERNO NACIONAL

ROSARIO, 15 (De nuestro corresponsal). — Los abogados defensores del desaparecido estudiante rosarino Angel Enrique Brandazza declararon aquí que dejaron todos los antecedentes del caso en el ministerio del Interior, donde se les informó a través de sucesivas entrevistas con funcionarios de esa cartera, que la situación será analizada a nivel presidencial. Los doctores Roberto Columba y Mario Ducler aseguraron a los periodistas que no obstante proseguir la investigación de la desaparición del joven estudiante Brandazza, a cargo del juez Hugo Castagnino, nada ha ocurrido de interés en los últimos días.

Asimismo, se informó que la madre de la víctima, señora Lorenza Cancela de Brandazza, envió ayer una carta al presidente de la Nación y a su esposa, rogando se interesen por la situación de su hijo. Expresa la nota que ella se encuentra desesperada y pide angustiosamente que efectúe una amplia investigación, pero por sobre todas las cosas, concluye, "quiero que me devuelvan a mi hijo".

Las autoridades policiales y del comando del II Cuerpo de Ejército no han producido novedades en torno del caso, que conmueve a la opinión pública. Como se recordará, Brandazza era miembro de la Juventud Peronista y fue secuestrado a fines de noviembre. Algunas versiones lo señalan como miembro de una célula extremista, entre cuyas acciones más audaces figura la emboscada que le costó la vida al general Juan Carlos Sánchez.

Voceros del juzgado del doctor Castagnino, indicaron que ayer entre las actividades cumplidas por el juez que entiende en la causa, figuró un interrogatorio a un funcionario del servicio de informaciones de la policía de Rosario. Al respecto, la diligencia se cumplió por denuncias de los abogados defensores del estudiante Brandazza, quienes insisten en asegurar que hay contradicciones entre lo que expresó ese servicio y un informe oficial dado por el Comando del II Cuerpo de Ejército. En el juzgado, en cambio, no se dio a conocer oficialmente ninguna información sobre el estado actual de la pesquisa.

PARO MARITIMO PARA QUE LAS FLOTAS DEL ESTADO NO SE CONVIERTAN EN S. A.

Los gremios adheridos a la Federación Argentina Marítima (FAMAR) resolvieron paralizar sus actividades durante 24 horas, el próximo jueves, para apuntalar sus reclamos consistentes en el rechazo a las transformaciones de ELMA, Flota Fluvial y Servicio de Transportes Navales en sociedades anónimas. La medida de fuerza, que se concretará en el orden nacional e internacional, podrá extenderse a 48 ó 72 horas, en el caso de que los requerimientos de los trabajadores no sean escuchados. También la Asociación Argentina Empleados de la Marina Mercante anunció que ha comenzado su campaña de esclarecimiento, apoyando la medida de fuerza, y pegando murales de oposición a los proyectos de transformación, en las paredes de la Capital Federal, Santa Fe, Rosario y Córdoba. Anuncian que, el día que se concrete el paro general de actividades se concentrarán a las 17 en la Plaza de Mayo para reclamar la audiencia solicitada al general Lanusse.

• DENUNCIA DE GRAFICOS

La Federación Gráfica Bonaerense informó que se ha creado una grave situación en la Empresa Heliograf, al despedir sus directivos a un trabajador sin causa justificada. Este hecho provocó un paro del personal que continuará hasta que la empresa revoque la sanción. El gremio expresó su solidaridad y firme apoyo a los trabajadores en conflicto.

Asimismo, la Federación denunció la detención del Gualterio Rehman, delegado del personal de la Editorial Abril, quien ha sido alojado en la seccional 2ª de la localidad bonaerense de Florida

• LINEA PARALIZADA

Continúan paralizados los servicios de la Línea Nº 151 (Empresa MODO) a causa de reiterados incumplimientos por parte de la empresa del laudo, así como de la jornada legal de trabajo. Los choferes denuncian que se confeccionan los recibos en forma deficiente y que no se les liquidan los francos, reclamando también uniformes anunciando que hasta que no se normalice esta situación, no volverán al trabajo. El hecho viene causando gran perjuicio a usuarios de esa línea.

STANDARD ELECTRIC: PAROS Y OCUPACION

Alrededor de 2.000 operarios y empleados de la empresa Standard Electric Argentina S.A.I.C. han iniciado paros progesivos, como consecuencia de haber surgido un conflicto por decisiones que afectan, dicen los trabajadores, las relaciones laborales entre ambos sectores.

Esta mañana el movimiento de fuerza se hizo por cuatro horas, en cuyo transcurso la fábrica quedó totalmente paralizada. La planta industrial se encuentra ubicada en el partido bonaerense de San Isidro, sobre la calle Intendente Tomkinson 1700. Los paros proseguirán la semana entrante y el miércoles, día en que tendrá una duración de siete horas, si es que antes no se encuentra solución al problema planteado, habrá una concentración de trabajadores, convocados por FOETRA, organismo que agrupa al Sindicato del personal de Standard Electric con personería gremial 560.

El acto se cumplirá, según se informó esta mañana, a las 14, frente al departamento de personal de la empresa. Ayer, por la tarde, un grupo de trabajadores tomó parcialmente las instalaciones de la fábrica

• HABRIAN SUSPENDIDO 1600 EMPLEADOS

CORDOBA, 15 (De nuestro corresponsal). — El Sindicato de Mecánicos informó que asciende a 1.600 el número de *empleados que fueron suspendidos* por la empresa IKA-Renault. Agregó que pertenecen al segundo turno y que el cese en las tareas, dispuesto por esa firma, comprende desde hoy hasta el día 19. En el tercer turno, las suspensiones se concretarán los días 20, 21 y 22 del actual.

En lo que atañe a la empresa, comunicó que el número de obreros suspendidos es de 900. También señala que desde el día 6 del actual, en que comenzó la labor de la comisión paritaria que estudia los nuevos salarios, el personal trabaja a reglamento. En los últimos días viene realizando —agrega— paros de una hora y treinta minutos por turno.

el regalo es
PARKER

PARKER 45 - PARKER 51 - PARKER 61 - INTERNATIONAL CLASSIC

PARKER PEN ARGENTINA S.A.I.C.

MURILLO KERN & Co

EN LA ZONA DEL DELTA, A BORDO DE UNA LANCHA, FUE VISTO EL ESTRANGULADOR Y VIOLADOR DEL MENOR JUAN RODRIGUEZ

LA PLATA, 15 (De nuestro corresponsal). — Una amplia acción policial se despliega ahora por el delta del río Paraná en busca de Ubaldino Alcaraz, el asesino de Juan José Rodríguez, de 13 años, en Escobar, pues se sabe que luego de permanecer varios días en la localidad entrerriana de Dominguez —donde lo avistó la policía— se dirigió en lancha hacia las islas cercanas a la desembocadura del Paraná, donde se lo supone ahora refugiado. En el operativo colabora intensamente personal de la Prefectura que patrulla constantemente el río.

La persecución del individuo, de 23 años, apodado "El Boliviano", comenzó en el mismo momento en que en un desolado campo de Escobar fue hallado el cadáver del joven Rodríguez. Poco después, con la identificación del criminal, las diligencias policiales se orientaron con mayor precisión hasta que estuvieron a punto de permitir la captura. Ahora, sin embargo, se ha perdido nuevamente la pista del homicida, aunque se sabe que ha intentado buscar otro "aguantadero" en alguna isla luego de acercarse furtivamente a la región que fue escenario del asesinato. Su detención, por lo tanto, puede producirse en cualquier momento, aún de forma inminente, ya que el cerco policial se cierra cada vez más sobre los pasos del buscado. Se considera probable también que Alcaraz se procure refugio en alguna localidad bonaerense e, incluso, en la propia Capital Federal, aunque las operaciones se realizan fundamentalmente en la zona de los archipiélagos.

"SATIRO" DE PESADILLA

POLICIAS PROCESADOS

CORDOBA, 15 (De nuestro corresponsal). — El juez de instrucción de Tercera Nominación, doctor Vignas, resolvió la situación procesal de cinco empleados policiales a quienes se les imputaba el delito de tormentos y lesiones graves.

A fines de octubre del corriente año, había sido detenido Isidoro Capcias, quien portaba un arma de calibre prohibido, siendo sometido a fuertes castigos para que confesara su participación en diversos delitos contra la propiedad. El nombrado recibió numerosas lesiones, entre ellas la fractura del esternón.

Ahora el doctor Vignas dispuso falta de méritos para el oficial Garay y el agente Coronel y el procesamiento de los agentes Parets, Vázquez y Pascual, por "apremios ilegales y lesiones graves".

URUGUAY: FRUSTRAN RICO CONTRABANDO

MONTEVIDEO, 15 (Latín). — Las autoridades uruguayas incautaron un voluminoso contrabando proveniente de Argentina, cuyo valor fue estimado en unos 150.000 dólares, cuando era introducido al país por el departamento de Colonia, 200 kilómetros al oeste de aquí.

Una patrulla de la prefectura de Colonia descubrió la maniobra cuando recorría la zona del arroyo San Pedro, a unos 20 kilómetros de la ciudad de Colonia, capital del departamento homónimo, dijeron fuentes policiales.

En ese lugar varias personas desembarcaban gran cantidad de bultos de una lancha, atracada en el Río de la Plata, a la altura de la desembocadura del San Pedro.

Los contrabandistas, en número no revelado, fueron apresados, incautando las autoridades 50 grandes paquetes que contenían treinta motores de autos, televisores, artículos eléctricos, comestibles, productos químicos y otras mercaderías diversas.

La embarcación incautada que no fue identificada, fue conducida al puerto de Colonia, añadieron las fuentes.

En su gran mayoría, los contrabandistas son de origen argentino, pero otros son uruguayos. Se cree que venían operando desde mucho tiempo atrás, obteniendo ganancias cuantiosas. Se está investigando a fondo este mutimillonario contrabando.

• MAS CONTRABANDO

PUERTO ESPAÑA, Trinidad, 15 (Reuter-Latín). — Un extenso contrabando se está desarrollando entre Venezuela y Trinidad, denunció hoy el gerente general de la cooperativa pesquera "Cedros", Sociedad Limitada, Anthony Singh.

Su denuncia contó con el respaldo de fuentes oficiales que dijeron que durante muchos años pequeños comerciantes de Venezuela han estado comprando licores y otras mercaderías en Trinidad internándolas ilegalmente en la vecina república sin pagar allí impuestos aduaneros.

"A medida que se acerca la Navidad, este comercio ilegal está aumentando y, al igual que Singh, creemos que los venezolanos, obrando correctamente, están tomando medidas para controlarlo", dijo una fuente oficial.

La empresa pesquera cree también que el contrabando es el principal responsable de los ataques contra pesqueros locales hechos por la guardia costera venezolana, dijeron.

NIÑAS ULTRAJADAS: LAS HABRIA DROGADO CAYERON "ESPIRITISTAS" Y "CONSEJERAS"

Importantes y sorprendentes novedades se han registrado en relación con la captura de Luis Díaz Pérez, argentino, de 43 años, violador de numerosas mujeres en distintas zonas del partido de Lanús. El sujeto fue detenido días atrás por personal de la subcomisaría de Villa Industriales —según informó oportunamente CRONICA— y ahora fueron apresadas por la Brigada de Investigaciones con asiento en la ciudad de La Plata cinco mujeres que actuaban secundando al depravado. Además se ha descubierto que Pérez cuenta con conocimientos suficientes como para procesar y fraccionar todo tipo de drogas y que tiene vinculaciones con traficantes tras los cuales encamina ahora sus pasos la policía. También, según parece, el detenido estaría conectado con una organización continental de tratantes de mujeres a la que se atribuye suma peligrosidad.

Finalmente cabe mencionar que cómplices del violador y de sus "ayudantes" ahora capturados, han realizado numerosas "visitas" a los domicilios de algunas víctimas de Díaz Pérez, intimidando a mujeres para que retiren las denuncias que oportunamente formularon ante la policía.

Como se recordará el individuo era conocido en Lanús como "curandero" y con ese pretexto y para difundir preceptos espiritistas y de otros modos del ocultismo realizaba incursiones en domicilios a los que luego retornaba con el propósito de perpetrar sus atentados, ayudado siempre por las mujeres aprehendidas en La Plata que las más de las veces oficiaban de consejeras de quienes después caían en manos del depravado escudándose también en una prédica seudoreligiosa.

La detención de Díaz Pérez se produjo en Liniers al 1800, de Lanús donde residía, poco después de que intentara someter a una niña de nueve años y a otra de cinco. Poco después, a las denuncias efectuadas con anterioridad, que motivaron las exitosas diligencias policiales, se fueron sumando otras presentadas por mujeres, en su mayoría jóvenes, y padres de adolescentes que en los más de los casos residen en Lanús.

Ahora las actuaciones se han profundizado con la captura de las secuaces del violador y con la certeza de que entre las actividades del delincuente se incluye el tráfico de drogas, de las cuales, se sospecha, se valía para eliminar la resistencia de sus víctimas.

Tan importante como eso, resulta la posible vinculación del nombrado con una organización dedicada a la trata de blancas que tendría ramificaciones en los vecinos países de Uruguay, Chile y Bolivia, y cuya verdadera importancia aún no se conoce con precisión, pues las informaciones policiales al respecto son bastante difusas.

Con respecto a la tarea intimidatoria que compinches del violador desarrollan en las viviendas de numerosas denunciantes, la policía ha tomado ya las previsiones necesarias para que esos casos no se repitan y para apresar también a sus autores.

• NIÑO VIOLADO

En una finca de la calle Nuestras Malvinas, en la localidad de Monte Grande, un menor de 14 años de edad sometió y ultrajó a un niño de tres, y posteriormente fue detenido por la policía.

La víctima del atentado se encuentra internada en el hospital de esa localidad y el detenido ha sido ya puesto a disposición de un juez de menores, que inició la instrucción del sumario correspondiente. Según parece, el estado del niño internado es sumamente delicado.

RIO NEGRO: 2 SUICIDIOS

CIPOLLETTI, 15 (De nuestro corresponsal). — Dos suicidios se registraron esta mañana en la provincia de Río Negro. En esta ciudad, por causas no determinadas, Julio Alberto Gavlosky, de 17 años, se dio muerte disparándose un balazo en la sien. No dejó carta alguna que explicara los motivos de tan drástica resolución.

• SE SUICIDA CON INSECTICIDA

En General Roca, Paula Aguilar, chilena, de 45 años, puso fin a sus días ingiriendo una fuerte dósis de insecticida. Al parecer, la mujer adoptó la trágica determinación luego de mantener una violenta disputa con un familiar. En ambos casos se labraron las actuaciones correspondientes y se procuran aclarar los móviles que generaron los suicidios. Los cadáveres fueron entregados a sus deudos.

HIRIO AL AMANTE Y SE BALEO: AGONIZAN

Por cuestiones pasionales, una mujer, casada y separada, provista de un revólver, efectuó dos disparos contra su amante, hiriéndolo de gravedad. Acto seguido se abocó el arma a la cabeza y se pegó un tiro. Ambos fueron llevados al hospital donde quedaron internados en estado desesperante.

El hecho ocurrió en las últimas horas de anoche en una precaria finca ubicada en el Camino de Cintura a la altura del kilómetro 7, jurisdicción de Monte Grande, partido de Esteban Echeverría. Alrededor de las 22.30 por cuestiones que la policía trata de establecer fehacientemente, aunque se presume que los motivos que desencadenaron el drama fue que el hombre quería dejar a la mujer y ésta no admitió las explicaciones que éste le daba, tras una agria discusión, Olinda Carrugatti de Porfidio, sacó de un cajón de la mesita de luz un revólver y efectuó dos disparos contra su amante, Santiago Stela, quien recibió los dos *impactos* en el medio del tórax.

La mujer ya fuera de sí y ante el cuerpo caído de su amigo, se llevó el arma a la cabeza, sobre la sien derecha y se efectuó un disparo. Numerosos vecinos del lugar atraídos por los estampidos del arma, penetraron a la vivienda hallando en su interior los cuerpos de la pareja. El hombre se hallaba sobre la cama, semivestido, y de su pecho brotaba abundante sangre, pero respiraba, por lo que varios vecinos en un automóvil lo trasladaron inmediatamente al hospital local. La mujer, por su parte estaba tirada en el suelo en medio de un gran charco de sangre y al igual que el hombre aún se hallaba con vida, siendo trasladada de inmediato al hospital, donde ambos quedaron internados siendo operados de urgencia. Su estado según los facultativos es sumamente delicado. Posteriormente se hizo presente en el lugar del hecho personal de la seccional local quien inició el sumario de estilo y dio intervención al juez.

• NIÑA HERIDA

Una niña de 7 años resultó herida de una perdigonada calibre 16 cuando se hallaba jugando con un amiguito de su misma edad. El hecho se desarrolló en una finca ubicada en las calles Brown y Arenales, de la vecina localidad de Burzaco. El menor, sin que se dieran cuenta sus padres se apoderó de una escopeta 16 propiedad de su progenitor y jugando apuntó a su amiguita, el arma estaba cargada y de la misma salió un disparo que fue a herir a la niña de suma gravedad.

SE BUSCA

DOMINGO FERRAIULO, 19 años. Desap. 10-12, 10 hs. Z. S. Fernando. Sus familiares lo reclaman. Datos al 744-5230.

BUSCADO

JUAN ZABALA, 62 años. Cabellos blancos. Disminuido mental. Des. 13-12, 9 hs. Z. Constituc. Vest. Cam. verde. Pant azul. Zap. azul. Datos: Humberto 1º 1448, Dto. 1. 26-8895.

FEMIMUNDO 72
HOY - 17 a 2 hs.
DESFILES DE MODAS
GALERIA DE ARTE
ARTICULOS DE EXPOSICION
A PRECIOS PROMOCIONALES
SOCIEDAD RURAL DE PALERMO

Dio la Vida por Una Mujer

Un trágico tiroteo se produjo esta madrugada en un local nocturno de la cercana localidad de Remedios de Escalada. Varios individuos que permanecieron largo rato bebiendo en compañía de alternadoras, intentaron alejarse del lugar llevando consigo a una de las mujeres, cricunstancia que provocó un grave altercado como consecuencia del cual se originó el tiroteo entre los desconocidos y el dueño del establecimiento que murió alcanzado por un tiro en la cabeza. Un mozo del club nocturno fue herido por las balas y se encuentra internado en un hospital de la zona.

El lugar de diversión se encuentra ubicado en las calles 2 de Mayo y Guido Spano, adonde llegaron poco después de la medianoche seis individuos que permanecieron horas bebiendo en compañía de varias mujeres que trabajan como alternadoras a las órdenes del dueño del local, Horacio Alberto Muñiz, argentino de 39 años.

A las 5.30 de la madrugada, cuando los seis sujetos se encontraban ebrios, intentaron salir del lugar llevando consigo a una de las mujeres que ofreció denodada resistencia y pidió auxilio con fuertes voces que atrajeron la atención de su patrón y del mozo Raúl Kastiqui. El primero enfrentó entonces a los malvivientes que lo agredieron a balazos, originándose un tiroteo en el interior del establecimiento. Inmediatamente se produjo un alboroto general y clientes y empleados del lugar buscaron refugio tras muebles y mostradores en medio de gritos de terror y el retumbar de los disparos. El enfrentamiento culminó instantes después, cuando un balazo alcanzó a Muñiz en el ojo izquierdo provocándole una muerte instantánea y otro derribó gravemente herido al mozo Kastiqui, que fue internado en un hospital cercano, poco después. Entretanto, antes de que se produjera la llegada policial, los desconocidos huyeron del sitio cubriendo su retirada a balazos,

ROBAN DINERO Y JOYAS A PARTERA

CORDOBA, 15 (De nuestro corresponsal). — Cuatro delincuentes asaltaron hoy el consultorio de una obstétrica, donde robaron gran cantidad de dinero en efectivo y joyas.

Los maleantes irrumpieron en la finca de la calle Bulnes al 200 y luego de reducir a la doctora Flora Muñoz y a varios empleados se apoderaron de 200.000 pesos viejos. También robaron dólares, liras y cruzeiros por valor de 90.000 pesos, que juntamente con las joyas suman varios millones.

¡EL MEJOR LUGAR PARA LA JUVENTUD!

BURBUJAS CLUB

¡BURBUJEANTES BAILES, RITMO Y COLOR!

SABADOS (desde las 20 hs.) y DOMINGOS (desde las 22 hs.)

AZARA 57 (entre Laprida y Boedo) — LOMAS DE ZAMORA (Altura Avenida H. Yrigoyen al 8900)

CRUENTO TIROTEO EN TUCUMAN

Hieren Gravemente a Dos Asesinos

SAN MIGUEL DE TUCUMAN, 15 (De nuestro corresponsal). — En estado agonizante se encuentran internados en un hospital de la zona de Famaillá dos delincuentes que se tirotearon con la policía en la zona conocida como Puente Negro y cayeron alcanzados por numerosos proyectiles. Al identificarlos, la policía comprobó que se trataba de los autores de numerosos robos y asaltos y de los asesinos de un comerciante de la localidad de Villa Reales. Los individuos eran buscados desde hace algún tiempo por la policía que tras sus pasos llegó a Puente Negro, donde los sorprendió y procuró detenerlos. Sin embargo, ambos maleantes al verse cercados intentaron una última resistencia y enfrentaron a la comisión, disparando armas de fuego. Se produjo entonces un tiroteo furioso que culminó algunos minutos después, cuando ambos buscados cayeron heridos de suma gravedad por numerosas balas. Se trata —según la información policial— de Miguel Angel Torres y Segundo Fermín Rodríguez.

Las averiguaciones posteriores corroboraron los indicios con que contaban los investigadores, es decir, que ambos detenidos son autores de numerosos hechos delictivos en distintos lugares de la provincia. Asimismo se estableció que, durante un asalto a un comercio de Villa Reales, friamente dieron muerte a tiros a su propietario, crimen que hasta el momento permanecía impune. La recuperación de los pistoleros será muy lenta pues, de acuerdo a lo dicho en el hospital, el estado de ambos es sumamente grave.

• DOS CAPTURAS

LA PLATA, 15 (De nuestro corresponsal). Efectivos de las seccionales de las localidades de Rojas y Salto detuvieron al cabo de un operativo conjunto a dos jóvenes malhechores que habían robado una camioneta en la ciudad de Chivilcoy y posteriormente habían cometido un asalto. También son autores de otros hechos delictivos.

La búsqueda de los individuos comenzó cuando en la seccional de Rojas, Francisco José Pons denunció haber sido asaltado por dos individuos que lo sorprendieron tras descender de una camioneta Peugeot chapa B-23000 en la cual se dieron a la fuga luego de robarle 1000 pesos viejos en efectivo y 35.000 en objetos personales y de quitar otros 35.000 en efectivo a su patrón Alberto García, hasta cuyo domicilio lo obligaron a acompañarlos en el citado vehículo. El operativo policial dio resultado poco después cuando en un camino de la zona fueron detenidos los dos salteadores, identificados como Guillermo Gustavo Quintella, de 19 años, y Luis Enrique Vacareza, de 21.

RESCATARAN UN AVION EN SALTA

SALTA, 15 (De nuestro corresponsal). — Aproximadamente quince días durarán los trabajos que realizarán un mecánico y un paracaidista, del Aero Club de Orán, que llegaron a la localidad de San Andrés con el propósito de rescatar un avión Ranquel que efectuara un aterrizaje forzoso en noviembre último

La máquina sufrió un percance mientras arrojaba paracaídas con dosis de vacuna Sabin oral durante el reciente operativo antipoliomielítico cumplido en todo el país. Afortunadamente en esa oportunidad tanto el piloto de la máquina como su acompañante solo sufrieron escoriaciones, debiendo abandonar el avión en el lugar del aterrizaje. El Ranquel, según manifestaciones del mecánico y del paracaidista, se encuentra muy averiado.

COLOMBIA: ENCUENTRO "CUMBRE" DE TRAFICANTES DE NARCOTICOS

BARRANQUILLA, Colombia, 15 (EFE). — Traficantes de estupefacientes y drogas heroicas en Colombia y otros países americanos, se reunieron en esta ciudad, capital del departamento del Atlántico, al norte del país, para "planear una estrategia a fin de contrarrestar la acción de la policía" según lo reveló el coronel Alfonso Barragán Salguero, comandante de la policía nacional en esta región.

La reunión de los traficantes de estupefacientes y drogas heroicas únicamente fue conocida esta tarde por la policía, y según el coronel Barragán Salguero, "tuvo por objeto comentar la hostilidad y persecución de que ha sido objeto la delincuencia en los últimos días por parte del personal del F-2 (Servicio Secreto) y de la policía en general".

• ROBAN A LA POLICIA

NUEVA YORK, 15, (EFE). — La policía neoyorquina reveló hoy que unos 25 Kgs. de la heroína confiscada por agentes del servicio de narcóticos en el famoso caso "French Connection" de hace 10 años, fue robada misteriosamente de la sede central de la policía de Nueva York.

Según el relato policial, un presunto detective se presentó con una orden judicial, que luego resultó ser falsa, para trasladar la heroína a la oficina del fiscal. El falso detective se llevó 25 de los 35 kilogramos confiscados en el famoso caso que sirvió para hacer el filme "French Connction".

SOLICITADA

Desocupados: "están secas las pilas de todos los timbres que vos apretás".

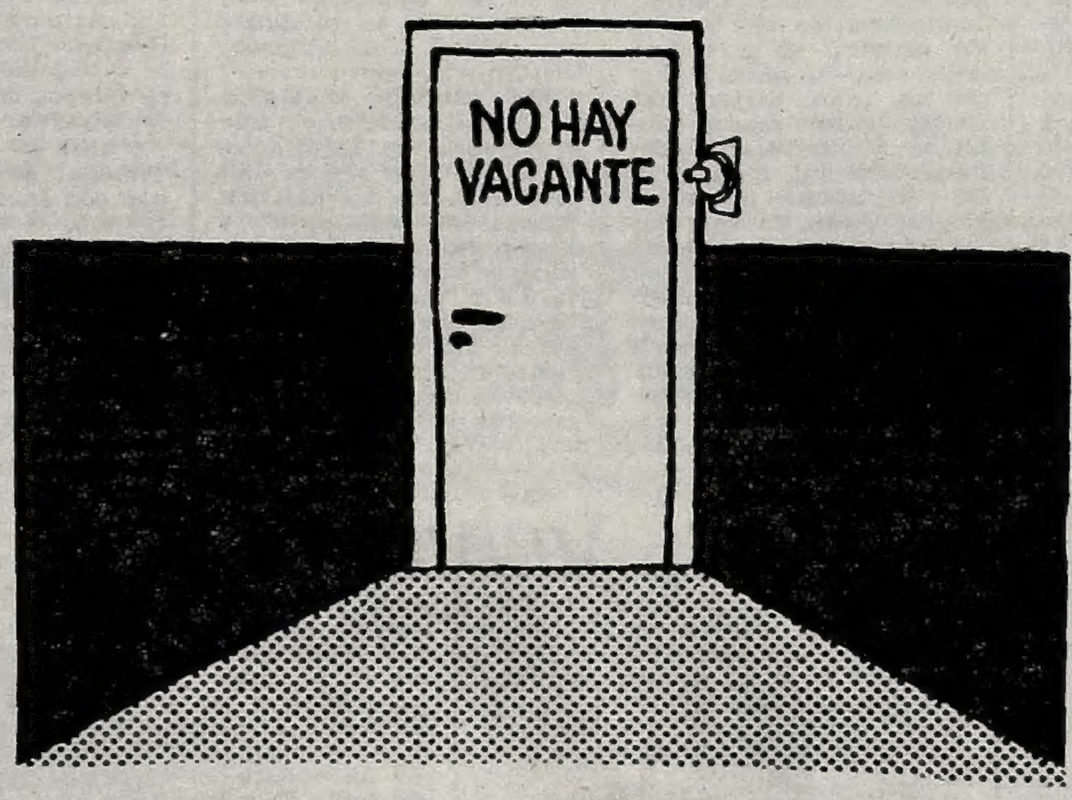

La desocupación dejó de ser un fantasma para convertirse en una lamentable realidad.
De mantenerse las políticas actuales y las que anuncian diversos partidos, irá inexorablemente en aumento

Ya hoy son muchos los que viven sólo de un medio empleo.

Otros están totalmente desocupados.

Buena parte de los que trabajan temen perder su empleo. Esa angustia alcanza también a muchos pequeños y medianos empresarios que se ven obligados a cerrar sus negocios.

Nueva Fuerza sabe cómo terminar con esa enfermedad social que es la desocupación.

La clave consiste en crear condiciones para que los ahorros que hoy se atesoran en bienes suntuarios o en divisas extranjeras, se vuelquen a la actividad económica nacional. Ese vuelco, unido a la eliminación de todas las interferencias y trabas burocráticas, producirá una gran expansión. Entonces los empresarios se disputarán la mano de obra, lo cual les obligará a pagar mejores salarios.

Ese aumento de salarios no provocará el alza de precios porque previamente se habrá elevado la producción: será un aumento "real"

Ya no será necesario tocar timbres para pedir un empleo: serán las empresas las que buscarán personal ofreciendo mejores remuneraciones.

37 técnicos, en 4 años elaboraron un Plan de Gobierno, en serio.

El estado no puede desentenderse de los desocupados.

Cheques o giros a Nueva Fuerza (no a la orden) - Casilla de Correo 4955 - Correo Central

COSCIA, RECUPERADO: "SOLO UN SUSTO"

El puntero izquierdo de Estudiantes, Hugo Coscia, continúa internado en el Sanatorio Avenida, de la ciudad de La Plata. A causa de un pelotazo en la cara, por disparo de López de Atlanta, ayer fue trasladado a dicho establecimiento con principio de conmoción cerebral. Por fortuna, el jugador se fue recuperando con el correr de las horas y el resultado de las primeras radiografías demostró que solo se trataba de un golpe muy fuerte, con el consiguiente susto. Los médicos que atienden al juvenil futbolista, decidieron esta mañana que la permanencia en el nosocomio continúe siendo de observación. La mejoría es notable y para mayor tranquilidad de todos se le efectuaron esta mañana nuevas placas radiográficas. Al cierre de esta edición, se esperaban los nuevos resultados, pero la confianza de los facultativos era amplia. El jugador está en reposo y se le prohibieron las visitas, aunque es muy probable que mañana le otorguen el alta y deje el sanatario platense. En el edificio de diagonal 51 entre 3 y 4, se hicieron presentes este mediodía, varios compañeros de Hugo Coscia del Club Estudiantes de La Plata. Todos coincidieron en afirmar que el golpe se había producido en forma absolutamente casual, en circunstancias que Héctor López rechazó violentamente una pelota, cuando se acercaba el jugador "pincha". Al enterarse Galay, De Marta, Bodogni y otros futbolistas de la mejoría notoria de su compañero optaron por retirarse del sanatorio, lógicamente reconfortados.

PENA DE LEGROTAGLIE

BANFIELD SUMA, PARA SALVARSE

Como era lógico suponer, con un tono mediocre de fútbol y sin entusiasmo y casi sin público en las tribunas, se inició el torneo de Reclasificación. La negativa de Banfield y Lanús, obligó a la AFA (pese a la protesta del resto) a no innovar y dar cumplimiento con lo reglamentado absurdamente a principios de año. Lanús y Banfield ya están condenados al descenso, pero Banfield aspira a "salvarse" por vía de la justicia.

En cuanto a los resultados que se registraron en la víspera, provocó sorpresa el triunfo de Estudiantes sobre Atlanta. Los "pinchas", que en el Nacional solo obtuvieron una victoria como visitantes, superaron sobre la hora a un rival que como Atlanta jugó un buen fútbol en los últimos compromisos del Nacional.

Ayer en Quilmes se tuvo la impresion de que el equipo de Atlanta había llegado a este primer match por la Reclasificación frente a Estudiantes de La Plata en tren de simple entrenamiento. Solamente el chico H. López, número 3, marcador de punta, puso empeño y entusiasmo, rivalizando en este aspecto con los "pinchas", que se prodigaron intensamente, como si en el resultado les fuera su permanencia en el círculo superior y así se alzaron, en el minuto postrero, con un legítimo triunfo que castiga la abulia tremenda de los "bohemios"

Lo llamativo del caso, lo decepcionante para quienes desde su función de directivos tanto se esfuerzan por llevar adelante deportiva e institucionalmente a Atlanta (el ejercicio del presente año arrojó un superávit de más de 50 millones de pesos viejos), y para su legión de hinchas, es esta paupérrima actuación, este desengaño, desempeñándose peor que si estuviesen en un entrenamiento; doblemente censurable pues cobran por jugar, son profesionales. Cortés, "Pichón" Rodríguez, Jesús, Cano, Gómez Voglino y Rico, se pasaron la tarde sin evidenciar siquiera voluntad. Dejaron de lado ese espíritu, ese afán, que tantos éxitos les dio, aún ante los rivales más poderosos. Olvidaron, como pese a perder 3 a 1 con Vélez, recientemente, la hinchada los despidió con una ovación, por su comportamiento. ¿Qué pasó entonces con Atlanta esta vez?

• CLASICO ALBIVERDE

El tradicional choque entre Banfield y Lanús tuvo un cómodo ganador: el "taladro". De salida, un magnífico gol de Taverna tranquilizó a su equipo, mientras que Lanús no lograba superar su propia incertidumbre con pases cortos, laterales y sin ninguna profundidad. Banfield expuso una firme defensa, con un medio juego algo lento pero que tuvo en Amado a un inteligente conductor; y arriba la presencia de Taverna, que le trajo muchos problemas a Regina y Zic. En el complemento, como con papel carbónico, el piloto ofensivo albiverde decretó la segunda caída de Traverso, que prácticamente aplacó el empuje de Lanús. El toque de gracia fue de Cantero, que puso un 3 a 0 inalcazable. Luego, vino el descuento de Silva, que sirvió para salvar el honor de Lanús...

• FERRO SUPERIOR

Una falla de Gatti posibilitó el triunfo de Ferro Carril Oeste y la definición lograda por ese medio, le restó valor al logro. Pero un análisis más profundo permite ver más allá de la contingencia en que los "verdes" obtuvieron su tercer gol y entonces, no quedan dudas en que los de Caballito fueron superiores. Sobresaliente Papandrea en la zaga, bien complementado por la experiencia de Collado y el oficio de Franco y De Filippo. Ferro se mostró firme y ordenado atrás, pero de allí hasta el arco rival no expuso nada más que intuición para explotar fallas ajenas.

• MAÑANA DOS PARTIDOS

Para mañana se anuncia la continuación del Torneo de Reclasificación anticipándose dos partidos. Son ellos los que sostendrán a partir de las 17.30 Gimnasia y Esgrima de La Plata-Atlanta en Racing con el arbitraje de Andrés W. Matteo y Ferro Carril Oeste-Banfiel, conducido por Roberto Maino. Se cumpletará la segunda jornada pasado mañana con el match Lanús-Estudiantes, a disputarse en cancha de Quilmes.

El Tribunal lo Sancionó por Quince Partidos

No se anda con chicas el Tribunal de Penas y "baja la caña" con energía. En la reunión de anoche, suspendió por 15 fechas, a Legrotaglie, de Gimnasia y Esgrima de Mendoza, quien a la vez estará inhabilitado dos años para ejercer la capitanía del equipo. Ahora, antes de empujar y resistirse al árbitro, lo pensará varias veces. También clausuró por dos fechas el estadio de Lanús y suspendió por una, al campo de Colón de Santa Fe. En cuanto a Ricardo Ferlich, de Lanús, y Jorge Bauger, de Bartolomé Mitre, purgarán cinco fechas de suspensión. Norberto D'Angelo, de Lanús, cuatro; seis fechas aplicó a Atilano González, de Bmé. Mitre; tres a César J. Lorea de Ferro y a Pecoraro, de Atlanta; dos cotejos a Pascuttini, a Roberto O. Fabbiani de San Martín, de Tucumán y a Osvaldo Pena, de A. Juniors y un cotejo, a Héctor Comas de Gimnasia y Esgrima de La Plata. Al jugador Alfredo R. Letanú, de la tercera de Boca Junors, le aplicó 14 fechas de inhabilitación y a Rubén Glariá, una fecha, por haber llegado al límite de amonestaciones. Por último, suspendió provisionalmente, a Jorge Paolino, de Racing, a quien citó para el miércoles a las 20.

MOVIMIENTO ROJO: Independiente necesita reforzar su plantel. En los planes está Montero Castillo, de Nacional de Montevideo. Un emisario de la vecina orilla, conversó con el titular de los rojos, doctor José Cortés, quien estaría dispuesto a incorporar al defensor oriental a las filas del club. aunque no se habló de precio. En caso que las ambiciones de Montero Castillo, estén dentro de las posibilidades de Independiente, señaló el doctor José Cortés, se podrá hacer la operación, teniendo en cuenta que el futbolista es joven (27 años). También existe interés por dos delanteros uruguayos. Es muy posible que se designe a dos delegados, para que observen a esos futbolistas, el próximo domingo y disponer si se los contrata o no. Los informes son encomiásticos.

BOCA JUNIORS: El primer equipo de los boquenses, tiene en vista una gira por Europa, tocando distintos países y luego jugaría en Asia y Africa. Pero, todo queda supeditado al arreglo que se llegue, entre jugadores y dirigentes, en el aspecto de premios. Los futbolistas solicitan 1.500 dólares "per capita". Los dirigentes ofrecen 800 dólares, pero existe posibilidades de llegar a un acuerdo

OTRO EN GIRA: También Chacarita Juniors tiene proyectada una gira por el "Viejo Mundo", Africa y Asia. Partiendo el próximo miércoles a Europa. Por lo mismo, piensa en reforzar su equipo y solicitó en caracter de préstamo provisorio, a Lorea, de Ferro, Cano de Atlanta y Zuviría, de Argentinos Juniors. Por otra parte, los "funebreros", concedieron el pase al puntero izquierdo Raúl Nogués, para un club de Francia, percibiendo 22 millones de pesos de nuestro viejo signo monetario.

DD.TT.: En su reunión de anoche, César Luis Menotti, fue confirmado como coach del club Huracán. En cambio en Racing, renunció Víctor Rodríguez. El lunes venidero, se destinará al nuevo técnico, resultando Juan Carlos Rulli, el candidato más potable. Rulli dirige las divisiones menores.

ELECCIONES: Mañana se llevará a efecto el acto eleccionario en Estudiantes de La Plata. Se presentarán dos listas. La 1, "Unión Agrupación Estudiantil" y Unión Albirroja, que postulan al doctor Jorge Bravo. La 2, "Acción Estudiantil", postula al señor J. Oriolo. También habrá elecciones en Ferro. Se efectuarán el domingo. Pero, se presenta una sola lista, encabezada por el doctor Santiago Leyden.

SAN LORENZO: Las autoridades del Campeón Metropolitano, tienen interés en el puntero derecho Gualberto Nicoletti, quien integra el preseleccionado Juvenil y pertenece a Central Córdoga de Rosario. En tal sentido, enviaron un telegrama a esa entidad, solicitando prioridad por el pase.

ASAMBLEA BOHEMIA: Mañana a las 20, se llevará a efecto la asamblea general ordinaria, del club Atlanta. Se considerará la memoria y balance, correspondiente al último ejercicio. Posteriormente, se realizará la asamblea extraordinaria, para tratar la reforma a los estatutos.

LICENCIAS: Tras cumplir con el compromiso de la final del Nacional, con San Lorenzo, River Plate dará licencia a sus jugadores, hasta el 6 de enero. Independiente, dio vacaciones a su plantel, hasta fin de año.

SILVERO: El director técnico José María Silvero, que recibió una propuesta de Colombia (el cable dice que fue contratado), firmó, según se informó en el club Colón de Santa Fe, nuevo contrato para seguir al frente del plantel rojinegro, la próxima temporada.

FINAL DE TERCERA: Esta noche, a las 21 horas, en el estadio de Rosario Central, se jugará el primer partido final del campeonato de tercera división del torneo Nacional, entre los equipos de los dueños de casa y Colón. Actuará de árbitro N. Gandulfo y el segundo cotejo se disputará el martes, en el campo de juego de los santafesinos.

CANO B. CENTRAL: El Tribunal de Penas resolvió dar por ganado a Barracas Central, el encuentro contra General Lamadrid. Por lo mismo, los centralistas jugarán ahora con Liniers y Deportivo Armenio, el derecho a ascender a primera división C.

INSISTIRA RIVER: Las autoridades riverplatenses mantienen firme su interés en incorporar a su plantel a Angel Hugo Bargas, el eficiente marcador central de Chacarita Juniors. Los "funebreros" cotizaron a su futbolista en 80 millones de pesos moneda nacional.

ENTRADAS Y PESOS: En las trece fechas del campeonato nacional se vendieron 1.273.516 entradas generales. Significó ingresos por valor de 631.088.300 nacionales.

"OLIMPIA": En el Centro Cultural General San Martín, dependiente de la Municipalidad metropolitana, esta noche, se procederá a la entrega de los trofeos "Olimpia", con el que el Círculo de Periodistas Deportivos, distingue todos los años, a los mejores representantes de cada una de las disciplinas deportivas. Setenta y ocho grandes deportistas, aspirarán a "Olimpia" y entre ellos, surgirá el mejor del año, que recibirá el "Olimpia" de oro.

CENA EN LANUS: Para recaudar fondos, destinados a las obras de la Ciudad Deportiva, las autoridades de Lanús, servirán esta noche a las 21 una cena, en cuyo transcurso, serán sorteados dos automóviles 0 kilómetro y otros obsequios.

CASA DEL FUTBOLISTA: Para despedir el año las autoridades de la entidad que agrupa a los futbolistas, en especial a aquellos que ya no visten *de corto*, los domingos por la tarde, reunirá a las viejas glorias, como a los nuevos astros y a todos aquellos que tuvieron y tienen que ver con el mundo apasionante del fútbol, en un asado criollo. El mismo será servido mañana a las 13, en las dependencias, cedidas a tal efecto, en la calle John F. Kennedy 3450 de la localidad de San Justo Sin duda será una fiesta de camaradería y grata a las felices recordaciones.

OTRA CENA: La Asociación Técnicos del Fútbol Argentino, realizará esta noche a las 21.30, su comida anual de camaradería. El ágape se llevará a efecto en el local de la avenida Libertador 1264.

LA MEDICINA Y EL DEPORTE

Comenzó sus deliberaciones el Tercer Congreso Mundial del Deporte y Cuarto Congreso Argentino de Medicina del Deporte, reunión científica que ha motivado el interés general por su importancia en los distintos rubros medicinales relacionados con el deporte.

En la séptima sesión plenaria se consideró el capítulo referente a Kinesiología del Deporte, con la presidencia del doctor Carlos A. Melidoni. Los temas presentados a la reunión fueron los siguientes: **Orientación moderna y científica de la educación física, de Emilio Iotti; La kinesiología y la educación física,** de los doctores E. A. Cucchi y C. A. Melidoni; **Rehabilitación de incapacitados por accidentes deportivos,** de los doctores F. A. Serino y J. A. Sereni; **Función del kinesiólogo en el cuerpo técnico del fútbol,** por Angel R. Castro y José Alberto; **Legislación deportiva responsabilidad profesional y el deporte en los impedidos físicos,** por el doctor Orlando González; **Reflexiones acerca de la relación filosofía-deporte,** por la doctora Edith de Kaplán; **Aspectos biotipológicos de la educación física y el deporte,** de C. A. Melidoni; **La kinesiología y los pseudo profesionales del deporte,** por el doctor E. Cucchi; **Asma, rugby y kinesiología,** por J. L. Magallón y J. Sereni; **La kinesiología en la recuperación física ante el esfuerzo deportivo,** de Angel R. Castro, y Asma y Yudo, del doctor Juan C. Zanga. Incluye el programa una conferencia del doctor Raúl Matera sobre **"La medicina y el deporte en el mundo contemporáneo".**

RIVER A LA CARGA: WOLFF POR ONEGA

En la próxima semana se decidirá entre dirigentes de River Plate y el Racing Club de Avellaneda, el futuro futbolístico de Daniel German Onega. Los "millonarios" son muy optimistas con relación a las bondades de su plantel, pero su incorporación a la lista de postulantes de la copa "Libertadores de América" no quieren que los encuentren desubicados. Como también adelantáramos, esto lo tenían en mente y en virtud de ello ya se tendieron las líneas para estar en condiciones de cumplir sin sobresaltos la dura exigencia de ese máximo certamen de América y el Metropolitano de 1973. Es así que a los nombres primiciados por CRONIcter de primicia por CRONICA, de Angel Hugo Bargas, Edgardo Di Meola y René Housemann, desean aprovechar esta tramitación con la gente de Avellaneda, para requerir los servicios de Enrique Wolff. Por lo que estarían dispuestos a agregar a los m$n. 35.000.000, establecidos por el pase definitivo de "El Fantasma" Onega, una importante suma de dinero que cubra la supuesta cotización del marcador de punta de la selección nacional.

AGUA Y ENERGIA ELECTRICA

EMPRESA DEL ESTADO

LICITACION PUBLICA INTERNACIONAL

Llámase a Licitación Pública Internacional número 193/72, para el DIA 4 DE ENERO DE 1973, A LAS 10 HORAS.

CONTRATAR:

PROVISION Y MONTAJE DE SEIS TRANSFORMADORES TRIFASICOS DE POTENCIA TIPO INTEMPERIE E INTERIOR PARA LA CENTRAL SORRENTO "B", UBICADA EN LA CIUDAD DE ROSARIO (PROVINCIA DE SANTA FE).

PRESUPUESTO:

$ 5.600.000.—

(Cinco millones seiscientos mil pesos)

PLIEGOS:

La documentación respectiva, podrá consultarse o adquirirse en la OFICINA DE LICITACIONES del Departamento de Compras y Suministros, Av. Corrientes Nº 531, Piso 1º, Capital Federal, todos los días hábiles de 12 a 17 horas.

Cada oferente tiene la obligación de adquirir un juego de la documentación, cuyo precio de venta es de $ 300.

APERTURA DE PROPUESTAS: En la SALA DE LICITACIONES de esta Empresa, ubicada en la dirección antes consignada.

MINISTERIO DE OBRAS Y SERVICIOS PUBLICOS

Subsecretaría de Energía

Hermitage Hotel

MAR DEL PLATA

Tel. 2-3081

ANUNCIA LA INICIACION DE LA TEMPORADA

Informes y Reservas en Bs. Aires

Av ALVEAR 1891 P. 2 Of 224

Tel 41-4031, int. 224 - 41-8310

OBSESION NACIONAL

River y San Lorenzo, los dos aspirantes para una obsesión llamada Campeonato Nacional esperan la hora de la verdad con marcado optimismo. Los "millonarios" —todavía muy eufóricos por el triunfo contra Boca— trabajaron muy temprano en tanto que los "santos" aprovecharon la mañana "para darle con todo" a la almohada e iniciaron su trabajo un par de horas después del almuerzo. Quedó confirmado que Glariá será reemplazado por Sergio Villar. De Lorenzo: "River tiene problemas atrás". De Urriolabeitia: "Tenemos la ventaja de llegar tonificados". De los jugadores de ambos equipos: ¡Vamos a dar la vuelta!

San Lorenzo Cree en el Año del "Doblete"

"Por supuesto que pensamos en River, pero de ninguna manera significa que estemos intranquilos o cosas por el estilo". Las palabras pertenecen a Roberto Espósito y son una especie de "muestrario" del clima que está viviendo el plantel "santo" en el Hotel Nogaró (habitual concentración) en las instancias previas al sensacional cotejo del domingo.

Esta mañana, los futbolistas se levantaron alrededor de las diez y media. Juan Carlos Lorenzo había dado "luz verde" para dormir "a placere" y casi todos aprovecharon al máximo. Las declaraciones formuladas a CRONICA por los futbolistas parecían "calcadas". En todos los diálogos la palabra "campeones" daba su presente. Sergio Bismark Villar, más extrovertido que de costumbre, manifestó: "Mas es un puntero muy difícil porque siempre inventa cosas y nunca se sabe para dónde va a agarrar, pero yo me tengo muchísima confianza y a la vez le tengo una enorme confianza a todo el equipo. Este año empezó siendo nuestro y tiene que terminar de la misma manera. Vamos a ser los primeros en hacer «doblete» con el Metropolitano y el Nacional".

Consultado, el arquero Agustín Irusta, manifestó: "Sería ingenuo restarle posibilidades a River sobre todo porque en este tipo de finales puede llegar a pasar cualquier cosa, pero nosotros andamos muy derechos y tenemos motivos de sobra para llegar al partido con enorme tranquilidad. San Lorenzo es fija nacional...".

A su vez Juan Carlos Lorenzo, tan locuaz como siempre, dijo: "River tiene un plantel muy joven, cosa que tiene mucho valor, aunque a la vez puede resultar contraproducente. Contra Boca jugaron mejor que con nosotros, pero es evidente que tienen problemas defensivos. El asunto está en poder capitalizarlos".

En la diagramación del trabajo de la fecha para el plantel "santo" se incluye un entrenamiento en el club por la tarde. Gimnasia (más o menos fuerte con la batuta del joven profesor Castelli) y fútbol ("laboratorio" y "picado", bajo las órdenes de "Giancarlo" Lorenzo). Mañana en cambio la actividad será mucho menos intensa. Por la mañana trabajarán con los dos arqueros (Irusta y Verderi) y por la tarde se harán los habituales masajes y baños de inmersión.

• EL EQUIPO

A los jugadores ya concentrados se agregarían en horas de la noche, según manifestó el técnico, los juveniles Irigoyen, Santos, Guereño y Pitarch. De cualquier manera, y si es que no surge ningún inconveniente de último momento, la alineación que presentarán el domingo los "gauchos" de Boedo será la misma que salió el domingo pasado cuando jugaron con River en la última fecha del Metropolitano, con la excepción de Glaria —suspendido—, en cuyo lugar irá el uruguayo Villar. Acerca del sistema de juego a emplear Lorenzo no quiso adelantar nada, aunque se presume que lo dejarán tan suelto a Juan José López como lo hicieron en ocasión del partido citado. Roberto Telch podría ser el encargado de la marcación del volante de River, que cumplió un excelente trabajo en el partido semifinal con Boca. De todas maneras no hay nada dispuesto. Por lo menos el técnico "santo" no revelará nada y esa incógnita se develará sobre la cancha.

INDICACIONES. Se las da Urriolabeitia a Alonso, durante el adiestramiento de esta mañana. River espera con fe.

"DEVORAN" LAS ENTRADAS: YA SE VENDIERON 13.000 POPULARES

Las entradas, generales y plateas, para el partido decisivo del Nacional, que tendrá como escenario el estadio de Vélez, están siendo "devoradas" en los lugares de su expendio. Como informáramos en nuestras ediciones de la víspera, el precio que rige es el mismo que para el encuentro entre River y Boca. Es decir, las populares cuestan $ 800 nacionales y las plateas —sin entrada— van desde 6 mil a 2.500 de la misma moneda. Las ventas se efectúan en el estadio Monumental (generales exclusivamente) y en la sede de River (Suipacha 574) en el horario de 9 a 22 horas y en la cancha de San Lorenzo de 9 a 21 horas.

Hasta el mediodía de hoy se habían vendido un 30 por ciento de las ubicaciones llamadas "populares".

Los Ecos de Boca, una Ayudita "Millonaria"

La euforia que vive el plantel de River Plate (concentrado en el estadio) después del resonante y espectacular triunfo obtenido el miércoles pasado frente a Boca Juniors no es impedimento para que se continúe con el trabajo "a todo trapo". Por el contrario, esa misma alegría es la que "obliga" a duplicar el esfuerzo en pos del ansiado título.

Esta mañana, los "millonarios" efectuaron un entrenamiento que se prolongó por espacio de dos horas. La tarea comenzó a las 8.45, se desarrolló sobre la "cancha grande" y se desglosó de esta manera. 1º Gimnasia. Se efectuaron movimientos de distinto tipo, con y sin pelota, conducidos por el profesor Jorge Solé (45 minutos). 2º) Fútbol. Se ensayaron jugadas, en especial corners en defensa; se practicaron remates desde media y larga distancia y todos "fusilaron" a Perico Pérez, desde los doce pasos, previendo una definición por penales en el encuentro del domingo. Esta parte del trabajo fue dirigida por Urriolabeitia y duró 75 minutos.

Al término de la práctica y después que los jugadores disfrutaran de la reparadora ducha, dialogamos con casi todos los integrantes del plantel, quienes, además de exteriorizar su alegría por el triunfo logrado frente a Boca, dijeron cosas interesantes.

Juan Eulogio Urriolabeitia: "Si bien el hecho de haber alcanzado la clasificación para la Copa Libertadores, puede tomarse como suficiente, todos nosotros pensamos en San Lorenzo y en el campeonato. El estado anímico de los jugadores es excelente, y si bien es cierto que ellos pueden estar más descansados, tenemos la ventaja de llegar tonificados

Jorge Dominichi: "San Lorenzo va a ser mucho más difícil que Boca. De eso no me cabe la menor duda, pero nosotros estamos "agrandados" y no nos para nadie. Además, de una vez por todas se tiene que cortar la racha

Juan José López: "Tal vez contra Boca no hayamos rendido todo lo que podemos. Este equipo está para mucho más y eso lo demostraremos el domingo en Vélez. Esa cancha siempre nos trajo suerte, así que la prefiero a la de Racing. ¡Tengo unas ganas de dar la vuelta...!

• AYER Y MAÑANA

En la víspera, la actividad de los "millonarios" consistió en baños de inmersión y masajes por la tarde y una visita al sanatorio Córdoba (concurrieron todos los concentrados) donde en horas de la mañana habían operado de los meniscos de la pierna derecha al arquero Barisio. La intervención fue exitosa. En cuanto al plan de acción para mañana, según nos aclaró el profesor Solé, consistirá en un entrenamiento muy liviano ("los últimos toquecitos...") por la mañana y descanso general, de ahí en más, hasta la hora del partido.

En otro orden de cosas, y hablando de plata, quedó confirmado que si los de la banda consiguen imponerse a San Lorenzo serán recompensados con nueve millones de nacionales, para repartir entre todos los componentes del plantel profesional más otros 500.000 nacionales "per cápita". Unos pesitos "para ir tirando"...

MOTORES PERKINS

para camiones, pick-up, grupos industriales, grupos electrógenos y grupos de fuerza

SERVICE Y REPUESTOS LEGITIMOS

NOR-DIESEL S.A.C.I.F.

Paseo Colón 502 - Capital

Camino Gral. Belgrano 327 - LA PLATA

SEIKO

Un desafío a la exactitud

cronógrafo automático

Nuevo concepto en exactitud. Sumergible hasta 70 metros, taquímetro, día y fecha, arco giratorio interno. El Cronógrafo es un reloj adaptable a todo tipo de actividades profesionales o deportivas. Pídalo por su número de modelo: AH 007.

LA LINEA FRESCA DE Caeba S.A.C.

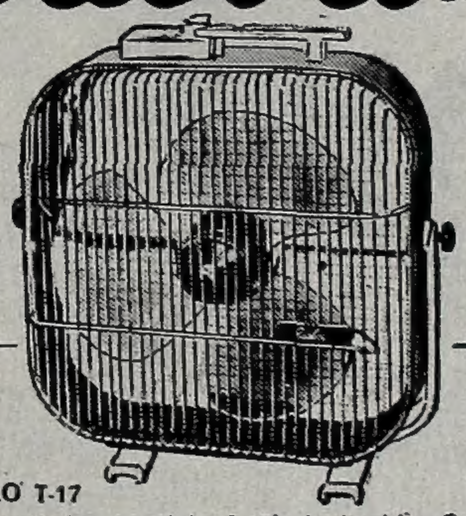

MODELO T-17

Turboventilador (modelo T-17) Inclinable Gabinete forrado en Carpenter. Mide 50 x 50. Hélice plástica. Interruptor rotativo de 3 velocidades Para piso, pared o techo

Caeba S.A.C.

LA LINEA FRESCA

Ventiladores de pie, mesa, pared y ménsulas Campanas y extractores de aire, varios modelos

CASA PANZER - Uriburu 424 - CAPITAL • DRANOVSKY HNOS. - Gral Roca 869 - BURZACO • A. TAMBUSSI Balcarce 248 - CAPITAL • J. MANZORRO - Av Constituyentes 6600 - VILLA MAIPU • CASA CHOPIN - Suipacha 544 - CAPITAL • CASA NELLY - Av. Cruz 1327 - VILLA CELINA

PRODE: SEGUNDO PREMIO EN DANZA

Interesantes conclusiones se extrajeron del cambio de opiniones en la Primera Convención Nacional del PRODE, que se está efectuando en esta capital, con la participación de delegados de todo el país, con el propósito de obtener una mejora en la organización y distribución de la recaudación de cada concurso. Tres temas han absorbido hasta ahora la atención de la convención y son: competencias cuyos resultados deben motivar las apuestas, que son el campeonato metropolitano, nacional, regional y algunos torneos del extranjero; término de tiempo para la actividad del PRODE en cada año; y por último la implantación de un segundo premio.

Este último punto que indudablemente es el más interesante para el público contó con un apoyo general de los delegados, que estimaron que es conveniente y hará más atrayentes los concursos de la temporada próxima.

• LA CONVENCION

La convención terminará esta semana y al aprobarse las conclusiones generales se remitirán las mismas al Ministerio de Bienestar Social de la Nación, que debe considerarlas y resolver sobre su aplicación. Al referirse al PRODE, el ministro doctor Puiggrós, señaló que no era el momento de calificar "si la filosofía que ha inspirado su implantación es positiva o negativa...", agregando: "El instrumento funciona y como tal tiene que justificar su existencia y hasta el momento lo ha hecho con corrección y eficacia". Estas expresiones las vertió el doctor Puiggrós durante el transcurso de esta convención y señaló que era un hecho cierto que "de sus beneficios se ... van muchos bienes para la comunidad". ... dicó el funcionario que esto último era ... cesario acentuarlo en la medida que se ... gre una alta recaudación y una perfe... y justa distribución. Quiso el ministro ... ñalar firmemente que debe devolverse ... país, en obras sociales, el capital que ... recaude, afianzando así la fe en que ... distribución es equitativa. La convenci... indudablemente útil, es presidida por el ... tular de la Lotería Nacional y Casinos, ... ñor Aldo Palmieri.

UN TITULO EN JUEGO

Para Mañana Ha Sido Diferido Este Match Entre Aro-Gutiérrez

CORDOBA, 15 (De nuestro corresponsal). — El mendocino Carlos Alberto Aro expondrá mañana la corona nacional de la categoría liviano ante el fuerte pegador local Hugo Gutiérrez. El combate tendrá por escenario el estadio del club Talleres y por estar en juego una corona será a 12 asaltos. Hasta el mediodía de hoy, sin embargo, no se había concretado la realización del mismo por problemas de movilidad para los espectadores por cuanto las compañías de colectivos realizan un paro nocturno en toda la ciudad capital motivado por los continuos asaltos de que son objeto. Finalmente de común acuerdo con los púgiles, los promotores resolvieron diferir para mañana a las 17 la realización de este combate.

El interés de los aficionados por asistir a este match se debe a que hace un año, el 22 de diciembre de 1971, Aro venció aquí a Gutiérrez quitándole la condición de invicto. Tienen la esperanza que esta vez el local imponga su juventud y dándole un ritmo intenso

• GALINDEZ-AGUILAR

MENDOZA, 15 (De nuestro corresponsal). — Esta noche se llevará a cabo luego de dos postergaciones la pelea entre el actual campeón argentino y sudamericano de los medio pesados, Víctor Galíndez, y el púgil local, ex titular nacional, Juan Aguilar. El combate, pactado a diez asaltos, se efectuará en el estadio de la Asociación Mendocina de Boxeo y ha despertado enorme interés debido a que ambos han rivalizado en varias ocasiones y conformaron un espectáculo de valía, aunque dos veces por choque de cabezas frustraron la velada en el round inicial.

• ROSALES

SALTA, 15 (De nuestro corresponsal). — Se presentará esta noche en el Salta Club el número uno del ranking argentino de los medianos, Rodolfo Rosales, enfrentando a diez rounds al rosarino Rubén "Chingolo" Martínez.

Una Parodia de Ringo

LA PAZ, 15 (EFE). — En medio de una extraordinaria expectativa, pocas veces vista entre los aficionados bolivianos al boxeo, es esperado hoy en La Paz el peso pesado argentino Oscar "Ringo" Bonavena, quien enfrentar mañana sábado al porteño Víctor Frutos, en combate concertado a diez vueltas. Los patrocinadores de la pelea, la Dirección de Deportes del Ministerio boliviano de Informaciones, esperan un lleno completo en las instalaciones del coliseo cerrado de esta capital. Aficionados de varios distritos del país llegarán entre hoy y mañana a La Paz, para presenciar la pelea de los dos pesos pesados argentinos.

N. de la R.: Nada de deportivo puede ofrecer este titulado combate, ni de confrontación cabal. Es que "Ringo" Bonavena lleva un largo período de inactividad, pues su última pelea fue en febrero del año pasado perdiendo en Nueva York contra Floyd Patterson, y desde entonces, apenas si cumplió últimamente un simple match de exhibición en Unidos de Pompeya, utilizando también a Víctor Hugo Frutos, su coequiper

Aceptamos que luego de haber estado impedido mucho tiempo, incluso, de hacer sesión de guantes, por su vieja lesión en la mano izquierda, que de nuevo le fue intervenida quirúrgicamente, "Ringo" se dedicará a un período de recuperación, encarando, también como negocio, una serie de cotejos en carácter de exhibición, como el que para más adelante tiene planeado con el semipesado Raúl Loyola en La Rioja. Pero de ahí a figurar en Bolivia como sosteniendo una pelea formal a diez asaltos con otro semipesado, novel profesional sin mayor relevancia como profesional en su categoría, hay una diferencia abismal. Lo deplorable de todo esto es que, en nombre del deporte argentino, se sorprenda la buena fe de los aficionados bolivianos, y sea, precisamente nuestro deporte, el que a la postre sufra escarnio., Es que poco o nada bueno se puede esperar de este "combate". Y a todo esto: ¿qué dicen las autoridades de la intervención en la FAB Por otra parte, es lamentable que, según informa el cable: "La dirección de deportes del ministerio boliviano de Informaciones" haya sido sorprendida en su buena fe.

MALLORCA: PANNO PUNTERO Y SOLO FALTA UNA FECHA

PALMA DE MALLORCA, Islas Baleares, 15 (Associated Press). — El argentino Oscar Panno y el checoslovaco Jan Smejkal compartieron el primer lugar en la tabla de posiciones del octavo torneo de Ajedrez de Palma de Mallorca después de la decimocuarta y antes de la última vuelta. Panno y Ulf Andersson, de Suecia, empataron en 30 movimientos y Smejkal venció a Itsvan Bilek, de Hungría en 43. Florin Gheorgiu, Rumania, derrotó a Antonio Medina, España, en 25 movimientos. Yuri Averbach, U. Soviética, y su compatriota Víctor Korchnoi, empataron en 13; Lev Polugajevsky, Unión Soviética y Borislav Ivkov, 12 y Karl Robatsch, Anstria, y Wener Hug, Suiza, empataron en 15 jugadas. Fueron aplazadas las partidas de Juan Manuel Bellón, España, vs Arturo Pomar, España y Liubomir Ljubopevic, Yugoslavia y Ricardo Calvo, España. Un partido aplazado en la decimotercera vuelta entre Korchnoi y Ljubojevic será reanudado mañana. Posiciones, pendientes de los partidos aplazados: Panno y Smejkal, tienen 9.5 puntos cada uno, seguidos por Korchnoi, Andersson y Averbach con nueve; Gherogieu y Polugajevsky 8.5; Ivkov 7, Ljubojavic 6.5; Bilek, Hug y Robatsch 5.5: Pomar 5; Calvo 4.5; Bellon 4 y Medina 2,5. Hoy es día descanso, en tanto mañana se jugarán las partidas que aun no llegaron a una definición.

AL SONAR EL GONG

Oportunamente hemos destacado el gesto conmov... del ex púgil platense y actual director técnico José Me... y del campeón argentino de los pesados Miguel Angel P... quienes se encuentran desarrollando su actividad depor... en Italia. Al conocer a través de CRONICA que Martini... Pereyra, el otrora guapo y aguerrido boxeador, atrave... por una contingencia muy penosa, seriamente afectad... su salud y en la mayor indigencia, nos hicieron llega... ofrecimiento de su ayuda material para aliviar en alg... medida la situación de un compañero en desgracia, ... destacáramos en su momento.

• • •

Fue así que inmediatamente nos pusimos en con... tacto con el Dr. Pérez Carballada, jefe de la Sala ... terapia intensiva del hospital Muñiz donde Martiniano ... halla internado. Convenimos entonces que esa espo... nea ayuda de Menno y Páez —en un rasgo doblem... digno, pues no son de aquellos que han amasado fo... nas por su labor en los rings— podía efectivizarse co... donación de un medicamento, muy costoso por cierto, ... cual era lo prescripto para contrarrestar, entre otros ... ves problemas, una seria infección de tétano en la m... que presentaba el alarmante cuadro clínico del pacie... situación hoy, felizmente, bastante superada. Rápidam... te entonces se concretó desde Roma el envío de refe... cia, gracias, también, a la colaboración de Aerolíneas A... gentinas y autoridades diplomáticas de nuestro país ... Italia, interviniendo diligentemente en Buenos Aires ... jefe de prensa de Aerolíneas, señor Ziver. Fue así que ... droga ayer fue entregada por CRONICA al hospital M... ñiz, en la persona del Dr. Pérez Carballada.

• • •

Esta historia, tan aleccionadora, tuvo, pues, varios e... labones de esa hermosa solidaridad que el triste caso ... Martiniano Pereyra provocara. Todos y cada uno, sirvie... do a una causa noble y altruista, ya que además Tito Le... toure no solamente entregó una importante suma de di... ro en nombre de su empresa a la esposa de Pereyra, s... que silenciosamente y por mediación de su representan... Norberto Fiorentino, entregó una buena dosis del medi... mento, como nos lo hizo conocer el doctor Pérez Carbal... da. Y no solamente esto. Lectoure, con la también valio... colaboración de un núcleo de destacados púgiles profes... nales de nuestro medio, ha organizado para el martes p... ximo en su estadio un gran festival boxístico a total be... ficio de Martiniano. Ojalá que otros factores sean com... rrentes en esta cruzada de la generosidad y de la solida... dad humana. Pero, y como colofón de uno de los tantos e... sodios que suelen vincularse al pugilismo, una pregu... que nos hemos formulado muchas veces sobre casos ... davía más tremendos y dolorosos que el que nos ocup...

¿Cómo no legislar una ley de amparo, preservando así ... quienes han hecho o hacen de una riesgosa y tantas ve... cruenta profesión su medio de vida? ¿Por qué para los b... xeadores no hay una ley de jubilación, ni siquiera una p... sión para sus familiares, como, por ejemplo, la tienen l... futbolistas, que ciertamente no están tan expuestos como e... a riesgos y peligrosas secuelas en su salud física y menta...

Rafael Rondere...

HOY MUSICA MAGICA DE DA VINCI-RADIO CONTINENTAL A LAS 21.00

EL BASQUETBOL SE VIENE AL CENTRO

Una jornada decisiva se llevará a cabo esta noche por la quinta fecha del campeonato metropolitano de básquetbol. Los punteros del torneo San Lorenzo y San Andrés tendrán serios compromisos. Los santos —únicos invictos— se medirán en el estadio de Corrientes y Bouchard con Lanús, en un choque que se aguarda con gran interés. Por su parte el Deportivo tendrá como oponente en el gimnasio de Obras Sanitarias al buen equipo de Morón, que a pesar de no estar jugando bien siempre, es adversario de cuidado.

En el Luna jugarán de preliminar los elencos de Scholem Aleijem y Racing.

• TELEFONOS A PRIMERA

Al derrotar en su último cotejo a El Talar, por 69 a 68 el equipo de Teléfonos se clasificó campeón de segunda de Ascenso de la Asociación Porteña y asciende a primera división.

Victoria que premia sin lugar a dudas al elenco que demostró ser a lo largo del exigente certamen el más parejo y homogéneo. El detalle del partido fue éste:

TELEFONOS: Aufranc 12, Helman 6, Zalman 15 (expulsado), Fernández 18 y Garibaldi 13 (x) (formación inicial); Díaz 0, Monzani 2 y Antonio 3. **Total:** 69. D.T.: Carlos Fernández.

EL TALAR: Sáenz 7 (x), Zalazar 24, Montagnoli 4, Sánchez 17 y Pace 2 (x) (formación inicial); Baiunco 2, Barberio 2, Carrillo 10 (x) y Medina 0. **Total:** 68. D.T.: Jorge Sujero.

En los demás encuentros jugados en el Luna Park, San Fernando venció a Palermo, por 59 a 53; Platense a Argentino de Castelar, por 67 a 66, y Ramos Mejía le ganó los puntos a Versalles.

De esta forma quedaron empatados en el segundo lugar El Talar, Palermo, Ramos Mejía y Platense, que deberán jugar una rueda de desempate para determinar los tres restantes elencos que suben al círculo superior.

Ministerio de Obras y Servicios Públicos
Subsecretaría de Energía
AGUA Y ENERGIA ELECTRICA
Empresa del Estado

LICITACION PUBLICA

Llámase a Licitación Pública número 199/72, para el DIA 16 DE ENERO DE 1973, A LAS 10 HORAS.

•

EJECUTAR:

PROYECTO, SUMINISTRO, TRANSPORTE, MONTAJE Y PUESTA EN FUNCIONAMIENTO DE LOS SERVICIOS AUXILIARES EN 13,2 Kv., 6,6 Kv., 380/220 V., EN C.A. Y 220 V. C.C. NECESARIOS PARA EL BLOQUE DE 160 MW. A INSTALARSE EN LA CENTRAL TERMOELECTRICA "SORRENTO B", A CONSTRUIRSE EN ROSARIO (PROVINCIA DE SANTA FE).

•

PRESUPUESTO:

$ 5.650.000
(Cinco millones seiscientos cincuenta mil pesos)

•

PLIEGOS:

La documentación puede ser consultada o adquirida en la OFICINA DE LICITACIONES del Departamento Compras y Suministros, Av. Corrientes Nº 531, 1er. Piso, Capital Federal, todos los días hábiles de 12 a 17 horas. Cada oferente tiene la obligación de adquirir un juego completo de la documentación, cuyo precio de venta es de $ 300.

APERTURA DE PROPUESTAS: En la SALA DE LICITACIONES de esta Empresa, ubicada en la dirección antes indicada.

C255289
Sino
puede pasarlo
su soluciónes
comprarlo.
1°, 2°, 3°, 4°, 5°, 6°...
Los primeros puestos de su categoría en el Gran Premio de Turismo Nacional.
Punteros en todas las rutas, en todos los caminos... en todos los semáforos.
Primeros.
Los Fiat 128 ganan la calle, los ojos, el corazón.
Eso explica que Ud. vea cada día, más Fiat 128 delante suyo.
Para ponerse a la par hay una única solución:
comprar su Fiat 128.
FIAT
128

ASUNCION: PERON ENT

DESCONCIERTO EN EL CONGRESO PERONISTA

En un confuso clima se apresta a iniciarse al cierre de esta edición el Congreso Nacional del Partido Justicialista, para resolver sobre las candidaturas a presidente y vicepresidente de la Nación. La reunión, programada en principio para horas de la mañana, en salones del hotel Crillón, tuvo que postergar su comienzo por no haber llegado todavía desde el interior del país la cantidad necesaria de congresales para formar quórom —145—, y también para esperar el arribo desde Paraguay del delegado personal del ex presidente Juan Domingo Perón, doctor Héctor J. Cámpora.

Las deliberaciones debían iniciarse una vez cumplidos esos riquisitos, a las 16, pero a dicha hora solo se encontraban presentes 119 congresales y tampoco se había hecho presente el Dr. Cámpora, quien había llegado a esta Capital pasado el mediodía. Mientras se aguardaba su arribo, se reunió frente al edificio del hotel un pequeño grupo de integrantes de la Juventud Peronista, quienes entonaban estribillos sosteniendo que el único candidato presidencial del Partido Justicialista era Juan Domingo Perón. Efectivos de la Guardia de Infantería los dispersaron alrededor de las 17, sin que se produjeran mayores incidentes.

Paralelamente, debía sesionar el Consejo Superior del Frente Justicialista de Liberación, en otras dependencias del hotel, pero el retraso del congreso justicialista hizo que sus integrantes resolvieran pasar a cuarto intermedio hasta las 20. Como es sabido, el Frente resolvió apoyar para la postulación presidencial al candidato que designe el partido Justicialista, y su cometido de hoy consistía en elegir el candidato a vicepresidente.

Si bien no hubo informaciones oficiales, trascendió que los partidos que integran el Frente, exceptuando el justicialismo, habrían acordado una terna de precandidatos, constituída por el doctor Vicente Solano Lima, del partido Conservador Popular; Américo García, del MID, y José Antonio Allende, del partido Popular Cristiano.

Los partidos no justicialistas del Frente, en una reunión celebrada por la mañana en la residencia del doctor Olegario Becerra, del MID, habían resuelto proponer en la reunión de esta tarde que el 25 por ciento que les corresponderá en las listas comunes comprende "todos los cargos electivos", incluidos los gobernadores y senadores nacionales.

El desconcierto que trasuntaban las declaraciones de los congresales justicialistas y otras personas allegadas a ese sector que ingresaban al hotel, tenía por eje la incertidumbre en cuanto a la resolución que se adoptará obre el problema de la candidatura presidencial. Si bien el ex presidente declinó su postulación en su mensaje al pueblo que dejó ayer antes de partir al Paraguay, en sendos comunicados emitidos en la víspera por las 62 Organizaciones y el Consejo Metropolitano del Partido Justicialista se ratificó la decisión de sostener su nombre.

El mencionado sector gremial incluso señalo que no aceptará ninguna candidatura que pudiera corresponderle si no se insiste en el ofrecimiento a Perón, y ello ha incrementado el desconcierto. Por eso se aguardaba con interés la llegada del doctor Cámpora.

• RETORNO CAMPORA

A las 13.30 arribó al Aeroparque Metropolitano el doctor Héctor J. Cámpora de regreso de su viaje al Paraguay efectuado ayer acompañando a Juan Domingo Perón. El delegado del ex presidente manifestó, al serle preguntado por el periodismo sobre las candidaturas del Frente, que ese es una cuestión que "tendrá que resolverla el Congreso del Partido Justicialista". Afirmó que no traía ninguna decisión concreta de Perón y se excluyó a sí mismo como presunto integrante de la fórmula, ponderando la declaración de las "62 Organizaciones" que ratifican ante el Congreso Justicialista la candidatura de Perón.

Al preguntársele si el Congreso rechaza la renuncia de Perón ello daría lugar a que una delegación fuese a entrevistarlo para informarle, Cámpora dijo que "no había nada previsto a ese respecto". Se insistió en que el Congreso Justicialista podría ofrecerle a él la candidatura a pedido de Perón, a lo que el delegado personal del ex presidente se apresuró a manifestar:

—Perón no me ha ofrecido nada...

Se le insistió diese una definición en el hipotético caso de que se le ofreciera la candidatura, negándose Cámpora a una contestación categórica manifestando que "en el terreno hipotético no me gusta expresarme, porque deben tener todas las expresiones políticas su verdadero fundamento".

Se le preguntó entonces si el candidato que elegirá el Justicialismo se ajusta a lo que él expresara en cuanto que sería un hombre joven y civil, perteneciente al movimiento. Cámpora contestó:

—No puedo dar nombres hasta el momento... es un poco aventurado todavía.

Un Terrible Verano: 31°3, a las 17.30

Con una máxima de 31°3, a las 17.30 se vivió hoy en esta ciudad y en la zona del Gran Buenos Aires el día de temperatura más elevada en lo que va de la actual temporada. La agobiante jornada que se aproximaba se evidenció a partir de las 11.30 de la mañana, cuando la temperatura ascendía a 30°6. Lo único que hizo algo soportable el calor fue el porcentaje relativamente bajo de la humedad: 47 por ciento.

"Civil y Justicialista": Reiteró

ASUNCION, 15 (EFE y Associated Press). — "Nosotros somos dos viejos amigos; conversamos lo que conversan dos viejos amigos". Así se expresó el ex presidente argentino Juan Domingo Perón, al término de la sorpresiva entrevista que mantuvo hoy con el presidente de Paraguay, general Alfredo Stroessner. Perón salió del hotel Guaraní para dirigirse, tal como estaba anunciado, al Panteón de los Héroes, donde debía depositar una ofrenda floral, pero su automóvil cambió de rumbo y fue directamente a la Casa de Gobierno. Stroessner y Perón se confundieron en un abrazo al ingresar el veterano caudillo argentino al despacho presidencial. "Lo veo muy bien, mi general", dijo Perón, a lo que Stroessner respondió sonriente: "Yo siempre tengo el tiempo a mi favor".

La entrevista entre ambos estadistas fue estrictamente privada, ya que solo tuvieron acceso a la misma la señora Isabel Martínez de Perón y el señor López Rega. La charla se prolongó 45 minutos, y a su término Perón formuló declaraciones exclusivas a esta agencia.

Entre otros conceptos, afirmó que el mandatario paraguayo es un "hombre fuera de serie en nuestro continente", y agregó :"De manera que he hablado como se habla con un hombre fuera de serie".

Contrariamente a lo que había manifestado dos horas antes su delegado personal, doctor Héctor J. Cámpora, el ex presidente anunció que permanecerá en Paraguay hasta el lunes por la noche. Ante la insistencia periodística sobre quien sería el candidato del justicialismo, Perón reiteró que eso lo decidirá el congreso del partido Justicialista y agregó que el había renunciado para no ser un obstáculo.

"Claro que me gustaría —añadió con humor— que uno de los muchachos nuestros tomara la manija".

• LA LLEGADA

El ex presidente argentino repuso sus energías en el hotel, tras haber llegado anoche desde Buenos Aires, donde antes de partir, anunció su renuncia a postularse como candidato presidencial

Ayer, a las 20.40, hora paraguaya, arribó vía LAP Juan Domingo Perón y su comitiva. Una multitud calculada en aproximadamente 6.000 personas cubría totalmente las instalaciones y la explanada del aeropuerto internacional Presidente Stroessner. Perón vestido de traje gris se asomó a la escalerilla del avión levantando ambos brazos siendo fervorosamente ovacionado por el público presente que gritaba en forma enardecida "Perón, Perón".

Los presentes portaban cartelones con la efigie de Perón y Evita y por un altoparlante se difundía la marcha peronista. La muchedumbre, formada por adictos residentes en el Paraguay y por peronistas llegados desde las provincias fronterizas, se abalanzó sobre la pista desbordando los cordones policiales.

• "...NO ESTA PARA BOLLOS"

En el salón presidencial de la terminal aérea, Perón fue saludado a título personal por el ministro del interior, Sabino Augusto Montanaro, y el director general de ese ministerio, Miguel Angel Bestard. "El horno no está para bollos", manifestó el ex presidente al ser interrogado sobre la situación política en la Argentina, durante una improvisada conferencia de prensa. Al preguntársele si el justicialismo ya tiene designado al candidato presidencial, Perón dijo: "Eso lo decidirá el justicialismo, porque yo no soy nada más que Perón". El anciano líder, de 77 años, declaró que permanecería en Pa-

LANUSSE H

Se Refi

El presidente de la República, teniente general Alejandro A. Lanusse, tiene previsto dirigir el 22 del actual un mensaje a todo el país para reiterar el firme propósito del gobierno de las Fuerzas Armadas de dar cumplimiento al proceso político e institucional que deberá culminar el domingo [illegible] de marzo con los comicios para elegir a las autoridades que regirán los destinos de la República a partir del 25 de mayo de 1973. En esferas del Gobierno trascendió que ya se está trabajando en la preparación de [illegible] detalles que contendrá [illegible] mensaje del jefe del Estado que será difundido ese día alrededor de las 21, por radio y televisión, directamente del Salón Blanco de la Casa de Gobierno. El teniente general Lanusse, según se [illegible] po, habrá de referirse al [illegible] clo recientemente finalizado con la presencia del [illegible] der justicialista Juan Domingo Perón y su posterior partida hacia el exterior.

Exaltará el alto grado de madurez cívica demostrado por el pueblo argentino que contribuyó patrióticamente con su serena actitud a facilitar el camino hacia la institucionalización del país. También reiterará la existencia de pequeños grupos subversivos que han elegido el camino de la violencia para impedir las elecciones y destacará la firmeza de [illegible]

MENDOZA: 3 MUERTOS EN VIOLENTO CHOQUE

MENDOZA 15, (De nuestro corresponsal). — Costó la vida a tres personas, una de ellas un niño de siete años de edad, un accidente de tránsito ocurrido en las primeras horas de la tarde de hoy en el Departamento de Junín, del que las víctimas eran oriundas. La tragedia comenzó cuando chocaron un sulky, conducido por Juan Martínez, a quien acompañaba su esposa Irma Cortez, y la camioneta guiada por Orlando Capelloni. En este vehículo viajaban su esposa, Anastasia Cifuentes y sus hijos, Nancy Edith y Humberto, de once y siete años

El automotor se desvió y embistió frontalmente a un camión Fiat que, por la mano contraria guiaba Gerónimo Betsabé. La volencia del impacto determinó el deceso del matrimonio Castelloni y de su hijo cuando eran asistidos en un nosocomio cercano. La menor Nancy quedó internada en grave estado, en tanto que la señora de Martínez sufrió lesiones de carácter leve.

• SECUESTRADORES DETENIDOS

LA PLATA, 15 (De nuestro corresponsal). — Personal de la policía provincial detuvo a dos de los autores del secuestro del matarife Oslan Walter Putignano, por cuya liberación se habían pagado 100 millones de pesos moneda nacional. El hecho se registró en noviembre de 1971, en la ciudad bonaerense de San Miguel. Los delincuentes ahora detenidos —cuyos nombres no fueron dados a conocer— declararon que habían actuado juntamente con otros cinco sujetos aún prófugos.

El día 7 del citado mes, dos individuos armados ingresaron en la finca de Putignano —Italia 10, de San Miguel— y obligaron al matarife a ascender a un Fiat 1500 que, con un tercer sujeto al volante, aguardaba frente a la vivienda, desapareciendo velozmente del lugar. Posteriormente, los secuestradores se comunicaron telefónicamente con el hermano de la víctima, Oscar Putignano, exigiéndole la entrega de 200 millones de pesos moneda nacional, monto éste que luego fue rebajado a 100 millones. De acuerdo con lo indicado por los captores, el dinero fue colocado en una bolsa de arpillera y dejado el día 9, a las 0,30, en un punto determinado de la ruta 8. Una hora después, Putignano era liberado, siendo abandonado en las inmediaciones de San Miguel.

MANRIQUE ACUSA A POLITICOS

MENDOZA, 15 (De nuestro corresponsal). —"El proceso electoral es limpio, pero debería ser más limpio si no fuese por ciertos políticos que se empeñan en ensuciarlo", afirmó el candidato a Presidente de la República, Francisco Manrique, que se encuentra en esta ciudad, donde ofreció una reunion de prensa en los salones del Plaza Hotel. Manrique, candidato de l aAlianza Popular Federalista que núclea a varios partidos del interior y la Capital Federal, mantuvo también varias reuniones con los dirigentes del Partido Demócrata Progresista mendocino. Como se sabe, este partido en el orden nacional y provincial anunció que apoyará a Manrique como presidente de la República. Por otra parte, también recibió la adhesión de varias entidades de jubilados que concurrieron a visitarlo.

• NUEVA FUERZA

La Convención Nacional de Nueva Fuerza se habrá de reunir el próximo domingo, a partir de las 15 horas, en el Hotel Presidente, calle Cerrito 850 de esta Capital, a fin de proclamar los candidatos a Presidente y Vice de la República que sostendrá la agrupación en las elecciones del 11 de marzo de 1973.

ENCUESTA: PRESIDENTE Y EX, HOMBRE Y NOTICIA DEL AÑO

Juan Domingo Perón fue la noticia del año y el teniente general Lanusse el hombre del año en la República Argentina, según la encuesta realizada por el Instituto Argentino de la Opinión Pública, cuyas conclusiones se dieron a conocer anoche en el curso de un acto que se efectuó en el Plaza Hotel.

Perón —según la encuesta— fue la noticia del año debido al mayor volumen de información obtenido por su regreso al país en la prensa, la radio y la televisión, mientras que Lanusse es el hombre del año "porque con fuerte voluntad de servicio y empeñando toda la acción del gobierno, ha logrado que el país dé los primeros pasos en procura de su institucionalización y marcó pautas de pacificación con actos que son de todos conocidos".

Las opiniones recogidas por el instituto, por otra parte, señalan a Richard Nixon como el hombre del año en el mundo, por su viaje a China Popular. En otro orden de actividades, el resultado de la encuesta indica que en el mundo empresario el hombre del año es Jose Gelbard, presidente de la Confederación General Económica; en el periodismo gráfico, Alberto Cognini ;en el periodismo televisivo, Luis Clur, y en el deporte, Nicolino Locche. En el mundo artístico, los primeros del año son Ginamaría Hidalgo, en la música y el disco; Graciela Borges, en el cine argentino; José Soriano, en el teatro, y Juan Carlos Altavista, en el suceso cómico. En literatura, fue declarado libro del año "Polvo y espanto", de Abelardo Arias.

ACTO RELAMPAGO

La Organización Solidaria con los Presos Políticos, Estudiantiles y Gremiales llevó a cabo hoy a las 12.40 un acto público de protesta en la escalinata principal del Palacio de Justicia, frente a la plaza Lavalle. La concentración reunió a un centenar de personas que sin previo aviso, se instalaron en el lugar, donde varios oradores pronunciaron breves discursos, refiriéndose a temas políticos de actualidad.

En primer término, una de las personas que habló y que no fue identificada, como tampoco las restantes, se refirió al secuestro del joven estudiante rosarino Angel Enrique Brandazza, de [illegible] vive o ha muerto, desde [illegible] de concluir su alocución, [illegible] ra el abogado Néstor Ma[illegible] también extrañamente [illegible]

Otras personas se [illegible] los presos políticos, tengan [illegible] lución de la Cámara [illegible] la anulación de las sen[illegible] gación de la ley nacional [illegible] tos presos políticos como [illegible]

REVISTO A STROESSNER

Cámpora

os o tres días, para luego con-
iaje hacia Lima, Panamá y
"En esta noble tierra expreso
o y afecto al pueblo, gobierno
armadas de este país", dijo
nte emocionado ante los pe-
"Mi cariño a esta tierra au-
n la ausencia", agregó Perón.
se a la devolución de los tro-
la guerra de la Triple Alian-
70) por lo cual el gobierno pa-
le concedió entonces el grado
al honorario del ejército, ma-
"Entonces cumplí con un man-
órico".

Y POLITICO"

referente al aspecto político
momentos antes de partir de
Buenos Aires, el delegado per-
Perón, Héctor J. Cámpora, ma-
ue **"el candidato será civil y
ta"**. Cámpora formó parte del
grupo de peronistas que ayer
aron al ex presidente en su
de Buenos Aires.
se le preguntó a Cámpora so-
ones en el sentido de que el
nto de Perón de la Argentina
finitivo, el delegado personal
ó en forma tajante: **"Tengan
ta seguridad de que Perón re-
la Argentina.** Considero que
ncia de Perón en la Argentina
un fenómeno extraordinaria-
positivo. Mientras Perón estuvo
is, hubo paz". Luego acotó: "Tal
nensión del general que pese a
tro líder se nos ha escapado un
s justicialistas para convertir-
en en jefe espiritual del país y
fuerzas políticas". Finalmente
negó que Perón hubiese deja-
bre cerrado el nombre del can-
el Frente Justicialista de Libe-
Nacional.

CON STROESSNER. Perón fue recibido, en la mañana de hoy, por el presidente paraguayo, Stroessner. También estaba Isabel Martínez. No trascendió lo tratado. (AP).

PREVENTIVA A MUNIZ BARRETO

El vocal de la Cámara Federal en lo Penal, doctor Ernesto B. Ure, decretó la prisión preventiva de Diego Muniz Barreto, Rodolfo Héctor Bisagno y Raúl Armando López por los delitos de daño calificado por la pluralidad de intervinientes y atentado a la autoridad agravado por idéntica circunstancia. Asimismo, el magistrado manda trabar embargo sobre bienes de los procesados hasta cubrir la suma de 800.000 pesos moneda nacional y, en cuanto al menor José Germán Travela, expresa que está reunida la semiplena prueba y acreditada —en principio— su participación en esos mismos delitos.

• LOS INCIDENTES

El domingo 3 del corriente, en la localidad bonaerense de William Morris, un grupo de simpatizantes de la Juventud Peronista pretendió llevar a cabo un acto conmemorativo de la muerte de Fernando Abal Medina y Gustavo Ramus, ultimados en el mismo lugar por fuerzas policiales, sumando en conjunto alrededor de 1.000 personas. En tales circunstancias el dirigente peronista Rodolfo Galimberti, acompañado por Muniz Barreto y otros más, comunicó a las fuerzas policiales apostadas en las inmediaciones que su intención era depositar una ofrenda floral en homenaje a aquéllos. Ante la negativa de la policía, los manifestantes desobedecieron las intimaciones a la vez que comenzaron a arrojar piedras y toda clase de proyectiles lesionando a 15 policías en forma leve.

• INCENDIOS Y DISPAROS

También los manifestantes provocaron una serie de tumultos, levantando barricadas, pusieron fuego a dos camiones, a un automóvil y a un vagón del ferrocarril Urquiza, inscribiendo leyendas con pintura en aerosol en la estación William Morris y otros lugares de la zona, disparando armas de fuego contra móviles policiales. En estos hechos falleció a consecuencia de haber sido alcanzado por una granada de gases el menor Gerardo Cesari.

Destaca el magistrado que no se discute la presencia material de los encausados en el lugar, quienes son reconocidos por varios testigos en su accionar, atribuyendo a los nombrados una actividad relevante en la producción de los desmanes y destrozos.

ABLARA EL 22 AL PAIS

irá a la Actual Situación Política

Fuerzas Armadas para impedir que prospere ese intento de normalización del país. Para esa fecha se habrán cumplido ya los aspectos más fundamentales del actual proceso y el país conocerá las fórmulas y candidatos que sostendrán las agrupaciones políticas en los comicios con los cuales finalizará el último ciclo de la Revolución Argentina

• COMANDANTES

También está prevista para el lunes por la tarde una nueva reunión de la Junta de Comandantes en Jefe. El supremo organismo de las Fuerzas Armadas hará una evaluación de la marcha del proceso político y es muy posible que disponga la libertad de detenidos a disposición del Poder Ejecutivo por cuestiones gremiales y políticas. También se derogaría la pena de muerte y en cuanto al estado de sitio existe el propósito de dejar sin efecto esa disposición que rige desde hace casi tres años, durante la primera semana de enero próximo.

• FELICITACION

Siete mil hombres del Ejército, la Fuerza Aérea y la policía fueron afectados al operativo de seguridad establecido por el Comando del I Cuerpo de Ejército, con motivo del viaje al exterior que emprendió en la víspera el ex presidente Juan Perón. Sin llegar a tener la gigantesca magnitud que rodeó el retorno al país de Perón el 17 de noviembre pasado, en aquella oportunidad se utilizaron casi cinco veces más hombres, con el correlativo incremento de armamento —tanto en potencia como en cantidad— y transportes, el operativo de ayer supuso de todos modos un gran despliegue.

Unidades de infantería y caballería, blindados, secciones con perros e, inclusive, tres helicópteros militares y una avioneta policial que mantuvieron desde el aire una permanente vigilancia durante todo el trayecto que efectuó el automóvil que conducía al jefe del justicialismo, constituyeron la parte fundamental de los efectivos empleados.

• NUMEROSO PUBLICO

De acuerdo a informaciones extraoficiales emanadas de fuentes policiales, el número de personas que se agolpó a lo largo de la ruta seguida por el vehículo que conducía a Juan Perón, fue estimado en más de 500.000 personas, observándose que en la intersección de la calle Montiel con la Avenida General Paz fue, probablemente, el sector donde se aglomeró más gente. Si bien en algunos sectores la policía actuó con bastante dureza, en general no se produjeron incidentes importantes y, en muchos lugares, la gente logró desbordar los cordones policiales en momentos en que se acercaba la caravana,

• COMUNICADO Nº 16

El Comando del I Cuerpo de Ejército dio a conocer ayer un comunicado felicitando al personal que intervino en el operativo seguridad, cuyo texto dice lo siguiente: "El Comandante del I Cuerpo de Ejército en operaciones, hace llegar sus felicitaciones a todo el personal de las fuerzas de seguridad y policiales, por el eficaz desempeño con que actuaron hoy bajo su control operacional en las tareas cumplidas para asegurar el orden y la tranquilidad pública, con motivo de los sucesos que son de público conocimiento".

• COMUNICADO Nº 17

Simultáneamente con el comunicado anterior, el general Tomás Sánchez de Bustamante dio a conocer el Nº 17, en el que expresa: "El comandante del I Cuerpo de Ejército se hace un deber en destacar el alto grado de sensatez cívica y el gran espíritu de paz y convivencia puestos de manifiesto, particularmente en la jornada de hoy, por todos los sectores de la población. Se trata, inequivocadamente, de una muestra de madurez y responsabilidad que debe enorgullecer a todos los argentinos".

RESPONDIO EL RADICALISMO EL DOCUMENTO DE 25 PUNTOS

Con la presidencia del ministro del Interior, doctor Mor Roig, y la asistencia de todos sus miembros, se reunió a las 10.35 la Comisión Coordinadora del Plan Político.

El temario considerado no se dio a conocer, pero trascendió que en la oportunidad se trató la nota presentada días pasados por el doctor Alberto Fonrouge, en representación del Partido Conservador Popular, solicitando aclaración con respecto a la situación de las personas que han viajado al exterior, en relación con la posibilidad de que sean candidatas en las próximas elecciones. Asimismo, la Comisión habría continuado analizando las respuestas de partidos políticos y entidades de distinto orden respecto a las bases de coincidencia elaboradas por el Gobierno.

Otros temas tratados en la reunión serían los vinculados con la situación política; la derogación de la pena de muerte; el levantamiento del estado de sitio y lo referido al derecho de reunión frente a la inminencia de una intensificación de la campaña política al acercarse la fecha de los comicios nacionales.

• FACILIDADES

Las autoridades de las agrupaciones políticas que tomen parte en convenciones o congresos partidarios, tendrán pasajes sin cargo para viajar por los medios de transportes estatales, anunció el Ministerio del Interior. La citación del partido deberá ser visada por la secretaría Electoral del distrito electoral en el cual funcione el congreso o convención, previa verificación de que la reunión se encuentra, en cuanto a su forma y oportunidad, adecuada a las disposiciones de la carta orgánica del partido.

• RESPUESTA A MOR ROIG

La Unión Cívica Radical entregó hoy su respuesta a los 25 puntos de coincidencia nacional, que oportunamente le fue remitido por el Ministerio del Interior.

En su nota, la UCR sostiene que "el problema no esta radicado en la búsqueda de coincidencias que existen en el seno del pueblo, expresadas por las agrupaciones políticas y sociales, sino en la acción del Gobierno que no termina de despejar en forma clara y defintiva el camino de la soberanía popular. La UCR —por ello— mantuvo y mantiene su libre independencia frente al Gobierno y afirma que no concibe candidatos ni partidos oficialistas que significarían una gran deformación del proceso. El acuerdo nacional —sigue diciendo— reposa fundamentalmente en la expresión de la voluntad soberana del pueblo, expresada a través del sufragio en comicios libres y sin limitaciones y a la coincidencia de sus expresiones políticas para respetar las reglas del juego de una auténtica democracia pluralista, nacional y popular".

Finalmente manifiesta la Unión Cívica Radical que, "para despejar aún más el proceso, debe derogarse de inmediato el estado de sitio, la pena de muerte y la legislación represiva del debate de opinión".

La nota de la UCR fue entregada hoy en horas del mediodía y dada a conocer de inmediato.

EN LOS TRIBUNALES

n no se tienen noticias de si
de noviembre pasado. Antes
rador expresó su recuerdo pa-
y su cliente Victor Centeno,
recidos hace dos años.
aron por la libertad de todos
no sentencia, pidieron la dico-
al en lo Penal de la Nación,
as por ella dictadas y la dero-
mero 19.863 que cataloga a cier-
"máxima peligrosidad".

El último orador exaltó los movimientos populares de protesta, tales como el "cordobazo", el "mendozazo" y otros y criticó duramente a lo que llamó "dictadura del GAN y sus elecciones".

• IMPROVISADOS DISCURSOS

Los fugaces discursos fueron aplaudidos por los presentes, quienes una vez concluido el acto relámpago, se disolvieron, no sin antes entonar algunos estribillos políticos. La policía que vigila el Palacio de Justicia no intervino en momento alguno y poco después el sector volvía a su total normalidad.

ENFERMO MENTAL SECUESTRA AVION

Se Entregó Tras una Odisea en Canadá

MONTREAL, 15 (France Presse). — Un joven enfermo mental que secuestró el jueves un avión de la compañía canadiense Quebecair liberó aquí esta mañana a sus cuatro rehenes y, aconsejado por su padre, se entregó a la policía. El pirata, Larry Sanford, de 21 años de edad, casado y con un hijo, pero separado de su esposa, se encuentra detenido y se expone a una pena de cadena perpetua. Sin embargo, el hecho de que tenga perturbadas sus facultades mentales debería atenuar la acción de la justicia.

El jueves por la mañana, Stanford y su padre habían encontrado trabajo de albañiles en una obra de Wadush (Terranova), localidad en que residen. El hijo volvió a su casa para cambiarse de ropa y empezar a trabajar por la tarde. Pero, en vez de acudir a la obra, se presentó en el aeropuerto con una carabina y subió a bordo de un Bac-111, correo de mediano radio de acción que se aprestaba a despegar hacia Montreal. Stanford encañonó al piloto y le ordenó volar hacia Vancouver (Columbia Británica). El avión se detuvo en Montreal y el pirata dejó que bajaran los pasajeros.

El avión volvió a despegar; pero después, indeciso, el joven cambió de idea y dijo que quería trasladarse a Winnipeg (Manitoba). El itinerario impuso una nueva escala técnica, esta vez en Ottawa. Mientras tanto, Stanford había trabado conversación con una de las azafatas y ésta lo convenció de que debían volver a Montreal; una vez en el aeropuerto del lugar, el pirata anunció que no liberaría a sus rehenes si no se hallaban presentes su padre y su psiquiatra.

Los tripulantes estaban convencidos de que su secuestrador no era peligroso en absoluto. Las autoridades, por su parte, querían evitar el recurso de la fuerza. Un avión especial trajo al padre de Stanford hacia las 11 hora local. Menos de media hora después, se abría la portezuela del avión y aparecía la azafata con la carabina. El pirata se la había entregado tan pronto como vio a su padre. Tras una breve entrevista con éste y con un psiquiatra de Montreal, los otros tres tripulantes y el propio Larry bajaron del aparato. Eran las 11.30 horas (4.30 GMT del viernes). Pese a la aparente falta de premeditación con que el desequilibrado había emprendido su aventura, la policía había de hallar en su bolsillo un billete de Quebecair para Montreal y otro de Air Canadá para Winnipeg. Los funcionarios en Ottawa manifestaron que durante la breve escala que realizó aquí el Bac 111 Stanford ordenó al piloto efectuar varias maniobras erráticas, dando pruebas de evidente perturbación mental. Los pasajeros que descendieron en Montreal dijeron que el joven daba nerviosamente instrucciones a los pasajeros y tripulación durante el vuelo. Uno de ellos, Frank Clanke, de Montreal, dijo "Durante un rato mantuvo una pistola contra mi nuca. Cuando la azafata le preguntó dónde quería ir, en un primer momento parecía no saberlo".

PROTEJA SUS AHORROS con seguridad y al servicio del país

compre Valores Nacionales Ajustables

Garantizados por el Estado Nacional

Esta es la mejor oportunidad que usted tiene para ahorrar con la seguridad que el valor de su dinero se mantendrá permanentemente actualizado.

Compre Valores Nacionales Ajustables: Su capital e intereses quedarán libres de todo impuesto nacional.

Estos valores son al portador y se cotizan en Bolsa, pudiendo Ud. hacerlos efectivo en 48 horas a partir del 15 de enero de 1973, sin que su dinero haya perdido su valor.

Sepa por qué estos valores protegen realmente el valor de su inversión: Su cláusula de ajuste actúa automáticamente ante cualquier variación del nivel de precios mayoristas nacionales.

Compre Valores Nacionales Ajustables: Visite un Banco, una entidad financiera o un agente de Bolsa. Tiene tiempo hasta el 22 de diciembre, fecha en que cierra la suscripción.

Proteja sus ahorros, con seguridad y al servicio del país.

Consorcio Colocador de Emisiones Nacionales Internas
Banco Central de la República Argentina

Télam

CONDICIONARON UN CREDITO A LOS BOLIVIANOS

LA PAZ, 15 (DPA). — "El pago de la indemnización por la nacionalización de Mina Matilde era una condición para que los organismos internacionales de crédito comprometan su ayuda financiera por un monto de 493 millones de dólares para un programa de desarrollo integral", afirmó anoche el ministro de Minería y Metalurgia del gobierno nacionalista Raúl Lema Patiño.

El gobierno boliviano canceló el pasado lunes 11 de diciembre 13.400.000 dólares al contado a la ex Corporación Matilde integrada por las firmas norteamericanas United Steel Corp. y Engelhand Minerals and Chemical Corp. Para la cancelación de este monto el gobierno bolivano suscribió contrato de crédito con el First National Banck, el Banck of América y el Swiss Banck Corporation.

"Este pago no es satisfactorio para los intereses del pueblo boliviano pero era la única alternativa de acuerdo al momento que vive el país", aseguró el ministro Lema Patiño. Largas y dificultosas negociaciones se llevaron a cabo. El consorcio norteamericano exigía 25 millones de dólares de indemnización. Luego rebajó sus pretenciones a 19 millones de dólares. El gobierno boliviano contrató a una consultora francesa para investigar las inversiones y determinó una suma total de 13.400.000.

Tananarive: Calma Tras los Disturbios

TANANARIVE, 15 (France Presse). - La calma reinaba esta mañana en Tatamave, primer puerto y segunda ciudad malgache, después de disturbios y saqueos que el jueves provocaron más de 50 heridos y motivaron la proclamación del estado de sitio.

Patrullas del ejército y la policía recorrían los barrios y efectuaban detenciones, con frecuente ayuda de la población civil.

Anoche, las medidas de seguridad no pudieron impedir el saqueo o incendio de unas diez cabañas, la mayoría propiedad de malgaches de origen chino.

Por otra parte, 320 presos se escaparon del penal en que cumplía condena.

PUERTAS PLEGABLES
Interdoor
en madera, carpenter y fórmica
Revestimientos y Alfombramientos
CREDITOS
FABRICA ADMINISTRACION Y VENTAS
RIO DE JANEIRO 677
86-7490
VENTAS
AV. CORDOBA 1515
44-0983
AV. F. BEIRO 4829
53-6794
LA PLATA CALLE 13 Nº 277
envios al interior Solicite técnico
Zonas disponibles para agentes

LA APOLO, EN ORBITA LUNAR

Exitoso Despegue de Selene; Mañana, a la Tierra

CENTRO ESPACIAL, Houston, 15 (Associated Press). — Con el grito de "estamos en marcha", los dos últimos exploradores de la Misión Apolo despegaron de la Luna y con todo éxito acoplaron su módulo lunar con la nave de comando, quedando hasta mañana en órbita lunar, siendo este el primer paso para regresar a la Tierra con un precioso cargamento de secretos lunares.

"Houston, hemos acoplado", dijo el comandante de Apolo 17, Eugene A. Cernan, con entusiasmo cuando los dos naves, "América" y "Challenger" se acoplaron en las alturas de la lunea después de una persecución a través del oscuro cielo lunar.

Por casi dos horas después del despegue, Cernan y Harrison Schmidtt guiaron habilidosamente su nave lunar "Challenger" en busca de su compañero de tripulación Ronald E. Evans a bordo de la nave comando.

Una cámara de televisión en la nave "América" trasmitió excelentes imágenes hasta el control de la misión en tierra cuando la nave, en forma de insecto, se dirigía directamente hacia su objetivo, viéndose también en las pantallas de televisión la silueta gris, llena de cráteres de la superficie lunar a unos 112 kilómetros abajo.

Se vio cuando la nave "Challenger" aumentaba de amano cada vez más al acercarse a su acoplamiento al tiempo que los astronautas en ambas naves controlaban instrumentos y contaban distancias y velocidades. He aquí el diálogo que se escuchó:

Cernan: "Me da gusto verte. Tuvimos un buen viaje".

Evans: "Estoy contento de tenerlos de regreso".

A la hora de haber acoplado, los astronautas abrieron un túnel de conexión y Cernan Schmitt regresaron a la cabina del "América" por primera vez desde que despegaron de ella el lunes para realizar su perfecto descenso a la Luna.

Evans utilizó un aspirador para ayudar a retirar el oscuro polvo lunar de los uniformes de los exploradores así como de algunos de sus equipos. Luego empezaron la tarea de trasladar desde "Challenger" su tesoro que incluye aproximadamente 167 kilos de rocas y muestras de sedimento lunar.

• EL MODULO LUNAR

WASHINGTON, 15 (DPA). — El Módulo Lunar "Challenger", separado de la cápsula Apolo, se estrelló esta mañana a las 6.50 GMT, contra la superficie selenita a una velocidad de 5.300 kilómetros horarios.

El transbordador —una vez efectuado el acoplamietnto con la nave nodriza "América" y el pase de los dos astronautas Euge Cernan y Harrison Schmitt a la cápsula para reunirse con su compañero Ronald Evans— fue dirigido por el control terrestre de Houston para que se estrellase contra la Luna.

• DESCANSO

HOUSTON, 15 (France Presse). — Los astronautas Cernan y Schmitt terminaron hoy a las 3.20 GMT su jornada de trabajo y se acostaron a dormir.

Tras un período de descanso de ocho horas, deberán despertarse a las 18.22 GMT, y tomar el desayuno, después de lo cual realizarán diversas observaciones y experimentos científicos.

• "TAPICEROS"

NEPTUNE CITY, Nueva Jersey, 15 (Associated Press). — Los astronautas de Apolo 17, Eugene A. Cernan y Harrison H. Schmitt, han sido nombrados miembros honorarios vitalicios de la Asociación de Hojalateros y Tapiceros de Estados Unidos en reconocimiento del trabajo de reparación que realizaron en el guardabarros del vehículo lunar mientras estaban en la superficie selenita. Reg Predham, presidente de la Organización Nacional de Chapistas, anunció hoy el nombramiento.

Predham dijo que los astronautas recibirían insignias para la solapa y certificados de miembros. También dijo que Grumman Aircraft Corp., que fabricó el vehículo, recibirá un certificado elogiando a la empresa por construir "un vehículo que puede ser reparado a casi medio millón de kilómetros de un proveedor de repuestos".

EL PROGRAMA

CENTRO ESPACIAL, Houston, Texas, 15 (Associated Press). — He aquí algunas cifras y datos indicativos de lo logrado por el programa Apolo, lanzado por el presidente John F. Kennedy que se comprometió a lograr el primer alunizaje en la década del 60.

Vuelos Espaciales: Cuatro no tripulados, 11 tripulados; Misiones Lunares: Nueve a la vecindad de la Luna, seis con alunizajes. El primer descenso en la Luna se produjo el 20 de julio de 1969; Hombres que han pisado la Luna: 12; Tiempo total de hombres en la Luna: 299 horas, 35 minutos; Número total de excursiones lunares: 14; Tiempo total de excursiones lunares: 80 horas, 44 minutos; Distancia total recorrida en automóviles lunares, en tres misiones: 89,12 kilómetros; Rocas y suelo recogidos: (421,81 kilogramos); Costo del programa Apolo: 25.000 millones de dólares.

crónica EN EL MUNDO

ATAQUE SIRIO EN EL GOLAN

TEL AVIV, 15 (Associated Press). — Tropas del Ejército Regular Sirio hicieron fuego de morteros y armas automáticas contra posiciones israelíes en el extremo Sur de las alturas ocupadas de Golan, según informó hoy el alto mando del ejército israelí. Un vocero militar anunció que no hubo bajas durante el ataque y que no se repelió el fuego.

"DEPENDE DE NIXON"

PARIS, 15 (France Presse). — La conclusión del acuerdo de paz en el Vietnam depende ahora del presidente Richard Nixon, según declaró hoy aquí, la señora Nguyen Thi Binh, canciller del gobierno revolucionario provisional de Vietnam del Sur.

TRUMAN, PEOR

KANSAS CITY (Missouri), 15 (Associated Press). — El ex presidente Harry S. Truman seguía hoy batallando contra sus pulmones congestionados y un corazón debilitado, en tanto sus médicos dan parte del funcionamiento cada vez más inadecuado de sus riñones. Truman, de 88 años de edad, se halla en estado muy grave. Fue hospitalizado el 5 del corriente.

TRIBUS EN GUERRA

PORT MORESBY, Nueva Guinea, 15 (Reuter-Latín). — La policía arrestó a 40 indígenas luego de un cruento choque entre 2.000 guerreros en el distrito Chimbu, dijo esta noche aquí la policía.

Un portavoz señaló que la lucha estalló ayer por la posesión de tierras entre los clanes Dage y Pagau.

JURA NUEVO GOBIERNO

BONN, 15 (DPA). — El nuevo gobierno germano occidental formado por los partidos socialdemócrata y liberal —que preside el canciller Willy Brandt— prestó hoy juramento en el Parlamento de Bonn.

MURIO DIRIGENTE CHINO

PEKIN, 15 (France Presse). — Teng Tsu Hei, miembro del comité central del partido Comunista chino, vicepresidente de la comisión del plan, falleció aquí el 10 de diciembre, tras larga enfermedad, a los 76 años, anunció hoy la agencia China Nueva.

REGRESO ALLENDE; RECHAZO CARGOS

SANTIAGO DE CHILE, 15 (Associated Press). — El presidente Salvador Allende regresó a Chile, reasumió de inmediato el mando de la nación y dijo a sus conciudadanos que en la extensa gira por el exterior "recogimos la solidaridad de gobernantes y pueblos y recibimos el respeto por el proceso revolucionario nuestro".

Allende habló al país por una red de radio y televisión poco después de regresar de una extensa gira que en catorce días lo llevó a México, Naciones Unidas, Moscú, Argelia, Cuba y escalas en Perú, Marruecos y Venezuela.

Cientos de miles de personas —con banderas, estandartes, carteles y antorchas— dieron a Allende una bulliciosa bienvenida, agolpándose casi ininterrumpidamente en los 25 kilómetros que separan al aeropuerto de Pudahuel de la casa de gobierno, en el centro de la ciudad.

El presidente rechazó indignado las críticas de algunos sectores opositores en Chile por su actuación en la Unión Soviética, y dijo que "no me imagino que haya chilenos que tengan la osadía de pensar que el presidente de Chile comercia con la soberanía y dignidad de la patria". Allende definió su viaje como "una tarea al servicio de la patria y del pueblo". Dijo que "el proceso chileno merece el respeto y la admiración de los más amplios sectores del mundo".

NAUFRAGA BARCO: UN DESAPARECIDO

SAN JUAN, Puerto Rico, 15 (Associated Press). — El Servicio de Guardacostas anunció que solo un tripulante del carguero Lincoln que se hundió anoche frente a las costas de Manati, no ha sido rescatado aún.

Un vocero del guardacostas dijo que en la nave se encontraban 21 tripulantes, por lo que 20 fueron rescatados durante las operaciones de salvamento

El informante agregó que aun se busca al marinero desaparecido, que no ha sido identificado.

El carguero "Lincoln Express", de matrícula panameña, que se encontraba en ruta de Haití a San Juan, se hundió a unas 6 millas al norte de la costa de Manati, a unas 30 millas al oeste de San Juan, a las 6 de la tarde de ayer.

BOMBA MATA A JOVEN EN BELFAST

BELFAST, 15 (Reuter-Latín). — Una muchacha de 19 años murió y otras varias personas resultaron heridas anoche al explotar una bomba que había sido colocada en un automóvil frente a un bar católico, en la localidad de Killeter, Irlanda del Norte.

La joven, Kathleen Dolan, estaba cruzando la calle en la que estaba ubicado el bar —propiedad de su padre— cuando se produjo la explosión. Tres ambulancias acudieron de una localidad vecina para trasladar a los heridos al hospital. Tres de ellos, incluyendo el padre de la muchacha, se hallaban en grave estado, según informó la policía.

Killeter, en el condado de Tyrone, está situada a ocho kilómetros de la frontera de la provincia occidental británica con la república de Irlanda. Hace apenas diez días, un miembro protestante del regimiento para la defensa del Ulster, unidad que por momentos cumple funciones militares, fue muerto allí por pistoleros, mientras realizaba compras con su familia.

La joven Dolan, que debía contraer enlace el mes próximo, perdió la vida casi inmediatamente después de haber enviado por correo sus participaciones de casamiento, siendo la 661ª persona que muere en los tres años de violencia desatada aquí desde 1969. De ese total 180 fueron víctimas de explosiones.

URUGUAY: VUELVEN LOS TUPAMAROS

MONTEVIDEO, 15 (Associated Press). — El resurgimiento de la actividad guerrillera se reiteró anoche a través de la oficina de las fuerzas de seguridad al prometer más informes para los próximos días.

En un comunicado difundido por la red de radio y televisión se expresa que los servicios de inteligencia tienen "nuevos indicios" de lo que se denunció antes como "resurgimiento de la actividad subversiva" en relación con los guerrilleros urbanos tupamaros.

• PERDIDAS

MONTEVIDEO, 15 (DPA). — Fuentes oficiales estimaron en 3.500 millones de pesos uruguayos el perjuicio ocasionado por el paro de actividades dispuesto en la víspera por la Convención Nacional de Trabajadores,

ABOGADO
DESPIDOS
PAGAMOS TELEGRAMAS
ONCE
RIVADAVIA 2786
Piso 1º - Of. 2
CONSTITUCION
CASEROS 1030
Piso 1º - 1 cdra. Estac.
Dr. PIZZOTIELLO y Asoc.
Consultas gratis de 9 a 20 hs.

ABOGADO
DESPIDOS
Consultas gratis
LINIERS
Av. RIVADAVIA 11982
(A 2 cdras. Gral. Paz)
SAN JUSTO
PROVINCIAS UNIDAS 3616
Dr. BONAVOTA - 9 a 20 horas

DEFENSA DE OBREROS
ABOGADO ESPECIALISTA
COBRO INMEDIATO
Consultas gratis - 8 a 20 horas
L. 10 2 c/Est.
PAGAMOS GASTOS
Doctor BRACCO
CALLAO 468, 1º Piso, Ofic. 6

PENALES
Dr. RUBINI 9-20. 35-2541/5692.
Libertad 359, 2 - D - Capital
Garay 582 - Berazategui

ABOGADO
DESPIDOS
Consultas Gratis
POMPEYA
SAENZ 995 - Frente Iglesia
CONSTITUCION
Bdo. de IRIGOYEN 1540
(1 cuadra estación)
Dr. DAVENPORT - 9 a 20 hs.

ABOGADO
Despidos - Consultas gratis
LINIERS
Fco. de Viedma 6997. 1º "A"
Esq. Cuzco. Fte. Estación
Frente Iglesia San Cayetano
POMPEYA
Av. Sáenz 1096 esq. Lynch
80 mts. Iglesia, Fte. Correo.
Dres. Chavarría - Pago telegr.

ABOGADO
DESPIDOS
CONSULTAS GRATIS
JUICIOS RAPIDOS
PAGAMOS TELEGRAMAS
RODRIGUEZ PEÑA 617, Piso 5º
A 2 cdrs. de Callao y Corrientes
Dr. O. FERRERO 40-1374

GLANDULAS (AMBOS SEXOS)
Enf. Glandulares - Vías Urinarias
Dr. PEVICH, 16 a 20, o pedir hora
SARMIENTO 1828, 4º B - 45-7286

AVISOS PROFESIONALES

VENEREAS — UROLOGIA
PIEL - SIFILIS
Dres. MORALES y RE - Médicos
De lunes a viernes 10-12 y 17-20
RIVADAVIA 3132, ONCE

ENFERMEDADES DE LA VEJEZ — GLANDULAS
Dr. R. RUSSO, méd. 9-12 y 14-20
Pueyrredón 442, 8º 30. T. 87-4457

ENFERMEDADES VENEREAS
Dr. CORTONDO (Médico)
PIEL, LUES - 8 a 12 y 15 a 21
SAAVEDRA 22 - T. E. 48-0401
(Plaza Once)

ENFERMEDADES DE LA VEJEZ — GLANDULAS
Dr. C. GURFEIN, méd. 9-12, 14-20
CALLAO 449, piso 3º - T. 46-5265

VENEREAS - SIFILIS
Piel - Urología (ambos sexos)
Doctor Ismael Liascovich, médico
Diariamente y sábados y domingos. Todo el día. Viamonte 776, 4º piso "7" - 392-8145.

ENFERMEDADES GLANDULARES Y DE LA VEJEZ
Dr. R. D. COSSER (Médico)
Lun. Miérc. y Viern. 9 a 20. Santa Fe 1955 2º "A" - 612-4948 y 41-5665

PIEL - VENEREAS
Dr. Jaime D. Itzcovich. Méd. Esp.
Santa Fe 1955, 2º "A"; 41-5665 y 612-4948. Lun. a viern. 10-12 y 15-20 hs. Sábados 10 a 13 horas.

PARA AVISOS EN ESTA SECCION, DIRIGIRSE A RIOBAMBA 280 O A

JOVITA A. FERNANDEZ
PARTERA
Atención de 9 a 20 hs.
Todos los días.
Cevallos 215, 7º A — 46-1874

Dentista - Doctora H. JORDA
Dentaduras. Reparación urgente.
T. 88-5044, 15|19, sáb. 8|12 hs. - 2868 Rivadavia 2868|72, 1º B, Once.
Presentar aviso turno consultorio.

PIEL - VENEREAS
SIFILIS
Dr. Ricardo ITZCOVICH (Médico)
9-12 y 16-20 - PUEYRREDON 442
8º 30 - T. E. 87-4457

PIEL - VENEREAS
SIFILIS
Dr. LUIS ITZCOVICH (Médico)
Todos los días 9-12 y 14-20 hs.
CALLAO 449 - 46-5265 - Piso 3º

CONSULTORIOS MEDICOS
UROLOGIA - VENEREAS
(De 10 a 12 y de 16 a 20 horas)
AYACUCHO 183 - 49-6998
(CONGRESO)

M. CANONIGO - Partera
Cons. todos los días y dom. 8 a 20
CARLOS CALVO 931 - T. 23-5925
(entre B. de Irigoyen y Tacuarí)

VENEREAS
SIFILIS - URINARIAS - PIEL
Dr. O. BRIZZIO, Médico. 49-1525
Todos los días 9 a 12 y 15 a 20.30
Bmé Mitre 2105. 1º A (Congreso)

ABOGADO
DESPIDOS
Consultas gratis
ONCE
PUEYRREDON 29. Piso 6º
(Frente estación)
CHACARITA
Av. FOREST 573
Esq. Federico Lacroze
Dr. PETRACCO 9 a 20 hs.

ABOGADO
DESPIDOS
PAGAMOS TELEGRAMAS
CENTRO
Av. Corrientes 1309 - Piso 4º
Esq. Talcahuano, 1 c|Tribunales
LOMAS DE ZAMORA
BOEDO 139
Dres. PIZZOTIELLO, CIRILLO y ASOC.
Consultas gratis - 9 a 20 hs.

FURST ZAPIOLA
Jubilaciones - Pensiones
Trámites urgentes
Bmé. Mitre 835 - Entrepiso
45-7922

Dres. STIGOL
VENEREAS - VIAS URINARIAS
10 a 12 y 15 a 20. T. E. 23-2398
BRASIL 923 (Pza. Constitución)

JUANA M. CASAS - Partera
Cons. todos los días de 9 a 21 hs.
B. MITRE 1970 - 3º P. - 49-5155

ABOGADO
DESPIDOS
Consultas gratis
CENTRO
PARANA 720 - 2º piso
(a 2 cuadras Tribunales)
CONSTITUCION
CASEROS 983 (1 cdra. Pza.)
Dr. PRIETO - 9 a 20 horas

ABOGADO
DESPIDOS - ACCIDENTES
Todos los gremios. Capital y Provincia. Trámites urgentes.
Consulte sin compromiso.
Dr. ESPOSITO
45-3561.
LAVALLE 1569, 5º. Of. 513.

ABOGADO
DESPIDOS
CONSULTAS GRATIS
PAGAMOS TELEGRAMAS
POMPEYA
Av. SAENZ 987 - Piso 1º
(A 30 mts. de la Iglesia)
Dr. Pizzotiello y Asoc. 9 a 20 hs.

PENALES
EXCARCELACIONES
CONTRAVENCIONES
RAPIDEZ
Atención 24 horas.
40-4419 y 80-9415
TUCUMAN 1538
Cuerpo 2º - Piso 3º "D"
Dres. FLEISHMAN y FISCHBEIN

Lo mejor que podía ocurrirle a un fumador de 100 milímetros exigente:

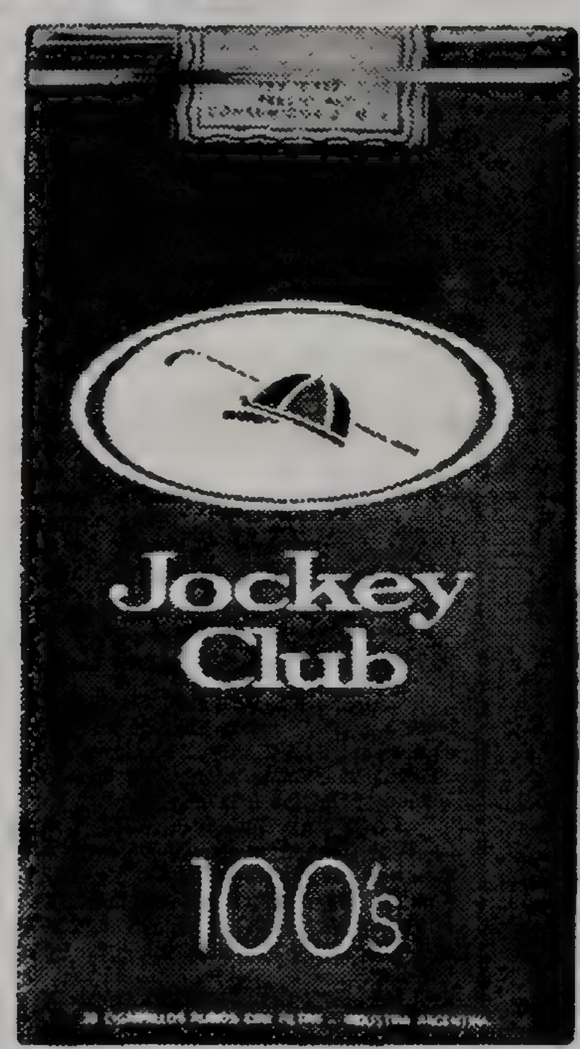

Jockey 100's

Los que fuman cien milímetros, ahora tienen Jockey 100's.
La pura verdad en cien milímetros.
El mismo Jockey de siempre.
El único que satisface todos los gustos. Pero más largo.
Jockey 100's.
Lo mejor que podía ocurrirle a un fumador de cien milímetros exigente.

La pura verdad en 100 milímetros.

Un Jockey es un Jockey, la pura verdad

COMPRANO PUBLICIDAD

LA CGT SE INCORPORA AL CONES

La Confederación General del Trabajo resolvió aceptar la invitación del gobierno de formar parte del Consejo Económico Social. Recién el próximo lunes habrá de conocerse la respuesta de la central obrera a las autoridades nacionales, ya que la misma será analizada por el cuerpo. La respuesta fue encargada al secretario de Prensa, Hugo Barrionuevo.

Según se pudo saber, el ingreso de la CGT al CONES estaría condicionado. Sobre ello se afirma que en el seno de la CGT se habrá de solicitar "una exposición oficial clara sobre los objetivos y el funcionamiento del organismo".

El debate sbore la intervención de la central obrera al CONES fue demorado ayer ante la partida de Perón. Recién después de ese evento se reunió el consejo directivo y debatió el problema, arribándose a la situación que hemos mencionado. También se tomó conocimiento del viaje que realizará Rucci a México y otros países. El viaje tiene fecha de iniciación el día lunes próximo.

Por otra parte, la CGT dio un comunicado donde informa que en la reunión se trató el problema de las comisiones paritarias, agregándose en dicho comunicado con vistas a la realización de un congreso o seminario sindical latinoamericano a realizarse en Buenos Aires en los primeros meses de 1973.

Se estima que ese sería el paso previo para lograr un bloque —al que se sumaría también España— para tener una mayor gravitación dentro de la Organización Internacional del Trabajo (OIT).

Fuera de la reunión se comentó la actitud gubernamental en lo que se refiere al pronunciamiento de la CGT respecto del documento de la Asamblea de la Unidad Nacional. Se pudo saber que se habían efectuado contactos con el ministro de Trabajo para examinar la cuestión, pero que San Sebastián no se había pronunciado en lo que respecta a las medidas sugeridas por la Junta de Comandantes.

EL PERRO TIENE EL DERECHO A MORDER DENTRO DE SU CASA

FLORENCIA, 15 (EFE). — Si un perro muerde a un extraño hallándose en su casa, el amo del animal no puede ser por ello castigado. Tal es la conclusión a la que ha llegado el juez municipal de Florencia, que acaba de absolver, "porque el hecho no constituye delito", a Guiseppe del Cerro, de 29 años, acusado de no haber evitado que su perro mordiera a una persona. El caso juzgado ocurrió en la primavera pasada, cuando Alessandro Seri, un recadero de 16 años, acudió a la vivienda de Guiseppe del Cerro para hacer la entrega de un florero que éste había comprado, siendo atacado por el animal, que le produjo heridas leves.

• RECLAMO

ROMA, 15 (EFE). — "A nuestras peticiones de justicia social, el gobierno responde con la introducción de la televisión en color", tal es el texto de uno de los carteles exhibidos en Roma, en el curso de una manifestación de ciegos civiles. Los manifestantes —casi un millar de personas, invidentes en su mayoría— protestaban porque desde el pasado mes de junio no les habían sido abonadas sus modestas pensiones (53 dólares mensuales para la ceguera total y 30 dólares para la ceguera parcial).

EN MEDIA TARDE, GRAN CORRIDA

Hizo 1' 32" 4|5, Palermo; Gaucho Bluff, 47" 3|5

Otra mañana de gran animación en el hipódromo de Palermo. No solo se controlaron numerosos ensayos generales, de caballos de tres años y más edad, sino también de productos que se alistan para iniciar su campaña en la próxima temporada. Entre aquellos sobresale Media Tarde con 1'32"4|5, y entre los "dos años" Gaucho Bluff, que marcó 47"3|5. Aquí el detalle de los ensayos registrados por nuestro cronometrista:

(Pista grande normal)

MEDIA TARDE, O. O. Domínguez, 1500 en 1'32"4|5, los últimos 1000 a la par de Prugel, A. Pauleau, en 1'1", con 12"3|5 de final (muy buena corrida para el premio Ipereza, del sábado 23 en Palermo). ROEDER, O. Cosenza, 2200 en 2'25", los últimos 1200 a la par de Shiton, en pelo y R. Rodríguez, en 1'17", con 12"4|5 de final (largó de los 2200 en el codo); AFIRMACION, G. Fridman, a la par de Serial, M. Fúnez, 1000 de codo en 1'2|5, con 12"2|5 de final; ANGEAN SEAN, H. Galeppi, 1500 en 1'34", con 12"3|5 de final (trabajó después del accidente); YANPU, E. Jara, a la par de Jónico, A. A. Domínguez, 2000 en 2'8"2|5, con 12"4|5 de final (juntos, pero fácil el primero); ELMIRA, M. Funes, 1500 en 1'34"4|5, con 12"3|5 de final; NEHPENTE, J. Torres, 1600 en 1'42", los últimos 1000 a la par de Socarrón, R. Caropresse, en 1'2", con 12"3|5 de final; JURIS TANTUM, J. Lago, 1800 en 1'57", los últimos 1400 a la par de Tabaris, G. Fridman, en 1'30", con 12"4|5 de final; AL JUS, A. Ramos, 2200 en 2'24"2|5, con 12"4|5 de final; CANCALE, O. Ayude, 1500 en 1'35"; SNOW ROCKER, C. Pezoa, 1500 en 1'34"3|5; LA ESPERADA, O. Cosenza, 1100 de recta en 1'8"; MOONSTING, M. Mercau, 1600 en 1'42"; YERBAL, M. Mercau, a la par de Histrion, A. Etchart, 2200 en 2'28" (juntos, pero muy fácil el primero; ALEGORIA, I. Gómez, 1000 de recta en 1'1"; CAMPECHANA, J. Oural, 1000 de recta en 1'1"2|5, los primeros 700 a la par de Mighty Girl, en pelo y C. R. Rodríguez, en 42"3|5; AORITA, J. Oural, 1200 en 1'14"3|5; APRESTO, J. Oural, a la par de Viel, J. Calderón, 800 de codo en 47"3|5; COCHERO, W. Marcovecchio, a la par de Mornita, J. Calderón, 800 de codo en 48"1|5, dominando el primero por tres cuerpos; LIENZO, O. Cosenza, 800 de codo en 48"1|5; VICTA, H. Pantanali, a la par de Arrojo, H. Galeppi, 800 en 48"3|5; CEFIAGO, O. Mansilla, 600 de recta en 35"; PRIAN, O. Ayude, 600 en 34"3|5, de los 1600 a los 1000; ARGELIA, O. González, a la par de Pope Viejo, A. Ramos, 600 en 35"2|5 de recta.

(Ensayos de productos)

GAUCHO BLUFF, (Snow Bluff) O. Zapata a la par de Beniamino, (3 años) R. Torrecillas 800 de recta en 47"3|5, con 12"1|5 de final (Trabajó muy bien el pupilo de Luis A. Ferro); MISTER STRONG, (Mr. Broadwood) R. Rodríguez a la par de Pehuen Co, (3 años) J. C. Srur 1000 de recta en 1'1", con 12"3|5 de final; LA HABANERA, (Martial) R. Torrecillas a la par de Cacique Bluff (Snow Bluff) O. Zapata; de Fleming (Cullanhall) A. Etchart y de Calandra (Cullanhall) N. Caballero 800 de recta en 48", con 12"2|5 de final. Juntos, pero mejor la primera; TOPO GIGIO (Tierno) J. Oural los últimos 800 metros de codo en 48"2|5, a la par de Buena Rubia, (3 años) V. Sabin que completó 1000 en 1'1", dominando el primero por 3 cuerpos; MOON TIDE, (Moonkis) A. Etchart a la par de Mahometano (Marruecos) J. C. Srur 800 de codo en 49"; GALANTE, (Alelí) A. Ramos a la par de Compensada, (3 años) J. Calderón y de Albero (3 años) R. Caropresse 800 de codo en 49"2|5; LA RUSTICANA (Hemisferio) A. A. Domínguez a la par de Miss Aérea, (Delhi) V. Sabín 800 de recta en 49"3|5; PASIFLORA, (Paresa) J. Oural a la par de Para Record, (Pago Pago) M. Mercau 700 de codo en 44"3|5; ENCOPADO, (Good Time) J. Oural a la par de Permit Her, (Permit Me) A. Hernández y de Sebastián Elcano (4 años) J. Lago 600 de recta en 35"2|5, dominando Encapado y Sebastián Elcano (por varios cuerpos); Taille, (Teplier) J. Fajardo a la par de Mullida, (3 años) H. Galeppi 600 en 35"4|5, de los 1600 a los 1000; RASCal SIX, (Geminis Six) O. Cosenza a la par de Niño Glorioso (3 años) R. Rodríguez, de Curuhuinca (4 años) A. Ramos y de Wiechingarh (3 años) C. Abril 600 de recta en 35"2|5; RESOLANA, (Rómulo) C. Pezoa a la par de Rafaella (3 años) I. Gómez, 500 de recta en 29"2|5; POR REINA, (Poderoso) M. Funes a la par de Great Success, (Hawalan Lad) O. González 500 en 29"2|5, de los 1700 a los 1200; SNOW CASCALE, (Snow Cat), O. González a la par de Snow Virgin (Snow Cat) C. Pezoa y de Noeleen, (Nearside) I. Gómez 700 de codo en 44"2|5; POR MI HONOR (Prince Gary) A. A. Domínguez 600 de recta en 36"2|5; RIANCOLIC (Rianco) M. González a la par de Rians (Rianco) C. Castañeda 500 en 30"2|5 de los 1700 a los 1200.

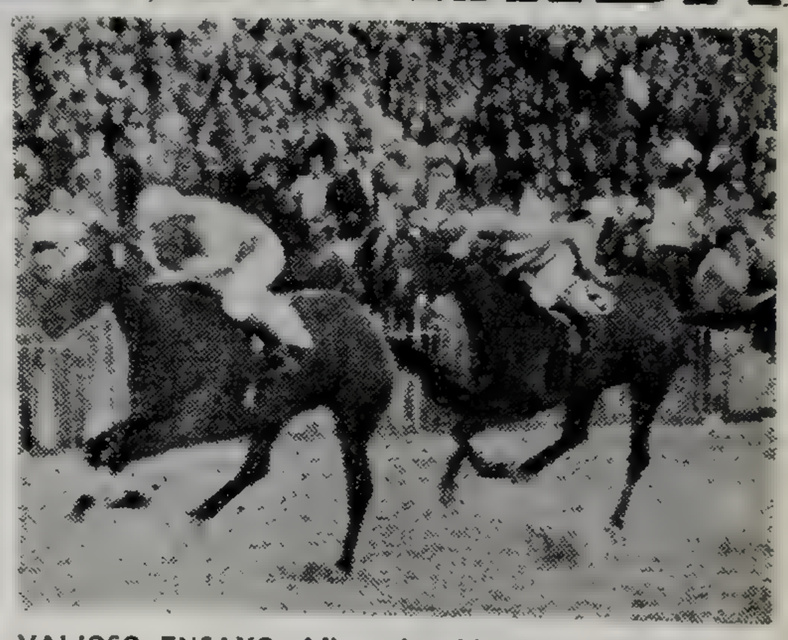

VALIOSO ENSAYO. Afirmación hizo un ejercicio destacado en Palermo, al pasar los mil metros en 1'2|5.

PODRAN ENSAYAR LOS PRODUCTOS AL FINALIZAR LA REUNION HIPICA

Informó la Secretaría de Carreras del Jockey Club de Buenos Aires, que se dispuso habilitar mañana la pista de correr, luego de la reunión, para que puedan ensayar los productos que prometan animar los primeros encuentros para los "dos años" de la próxima temporada. En consecuencia ensayarán los ejemplares más precoces de la última generación salida a ventas y que harán su debut sobre la distancia de 800 metros, como está previsto en el programa de entradas. No son pocos los que vienen trabajando en Palermo con luz natural, pero los que lo hagan mañana ensayarán en las últimas horas de la tarde, cuando el sol comienza a desaparecer.

DISPUTARAN MAÑANA EN EL HIPODROMO DE CHILE 2 PRUEBAS INTERNACIONALES

SANTIAGO, Chile, 15 (ANSA). — Dos carreras internacionales se disputarán mañana en el hipódromo Chile de esta capital con participación de fina sangre chilenos y argentinos

Estas pruebas internacionales ya son clásicas entre el turf de ambas ciudades existiendo un intercambio, desde hace años. Los clásicos que se disputarán son dos. El primero sobre una distancia de 2.200 metros, es el premio "Jockey Club de Mendoza". En esta carrera aparecen como favoritos el chileno Peralen, y el argentino Otayo.

Los rivales, pesos y jockeys son los siguientes: Naspur 61, Valentín Ubilla; Taquillero 61, Juan Amestelly; Tomasolo (argentino), 61, A. R. Urquiza. El Palmar 60, Víctor Bravo; Otayo, (argentino), 60, R. Jara; Ponche Crema 60, Luis Cifuentes; Zorro Rojo 60, Alberto Poblete; Black Devil, (argentino) 53, C. J. Coria y Peralén 53, Sergio Azocar.

La otra carrera, Premio Entidades Jockey Club de la República Argentina, sobre una distancia de 1200 metros, tendrá indudablemente como gran favorito al argentino Spy Rebel, que ha hecho en la pista de arena del hipódromo Chile excelentes aprontes, ratificando sus 48 segundos en los 800 metros. De los chilenos el de mejor "línea" es Trébol Rojo. En esta prueba los velocistas aparecen todos con idénticas posibilidades. Los rivales, pesos y jockeys son los siguientes: Criollo, 61, Juan Amestelly; Don Chilo 61, Luis Yáñez; Llameante, 61, Pedro Ulloa; Milagroso (argentino), 61, Santos Domínguez; Montesano, 61, Desiderio Muñoz; Trébol Rojo, 61, Valentín Ubilla; Campionessa (argentino), 58, L. A. Vescia; Clenburn, 57, Sergio Vásquez; Phiriglan, 57, Sergio Azocar y Spy Rebel (argentino), 57, R. Jara.

TARITE SE LUCIO EN LA PLATA; MARCO 1' 30" 1|5

Muy animada estuvo también la actividad esta mañana en el hipódromo de La Plata. Ensayaron numerosos ejemplares para los programas de la semana entrante. Y se lució Tarite con 1'30"1|5 para los 1400

(Pista grande normal)

TARITE, N. Vismara 1400 en 1'30"1|5; INSURGENTE, C. Izaguirre 1000 en 1' 4"; CANADIENSE, N. Vázquez 1000 en 1'3"; ARREMETE, F. Mazzeo 2000 en 2'15"; DON ÑANCO, J. Periale 2200 en 2'29"1|5; LINDO REGALITO, R. P. Rodríguez 1300 en 1'26"; ARTERO, R. Tavella 1000 en 1'4"; JAZMINERO, V. Villalba 1000 en 1'2"3|5; MILAGRERO, J. Comas 1000 en 1'2"3|5; YERBERIN, E. Riso 2000 en 2' 15"3|5; PRIMER HIJO, N. Vismara 1200 en 1'17"2|5; TIARET, J. Cepeda 1000 en 1'3"3|5; MOIRA, V. Villalba 1700 en 1'57"1|5; GORJEO, R. Herrera 1000 en 1'5"2|5; COLOCADO, M. Calderón 1000 en 1'3"; BLOQUEADO, A. Sandoval 1000 en 1'3"; GRAN REGALO, J. Igarategui 2100 en 2'26"; SANBENITO, S. Mámoli 2100 en 2'21"3|5; MI ALEJANDRO, M. Cañedo 1000 en 1'3"2|5; BAJARINO, P. Tárrago 800 en 48"3|5; ARLANDO, F. Sotto 900 en 54"; RIN TAC, R. Rutti 1000 en 1'3"1|5; Martínez 700 en 43"2|5; BACOME CO, E. Riso 600 en 36"2|5; GUAN, V. Villalba 600 en 37"; INDIALON, L. A. Díaz 800 en 51"2|5; ORSON, C. Montenegro 1000 en 1'2"1|5; VENDIMIA, C. Sobral a la par de Vinora, J. Sotosca 800 en 50"1|5; CAVIAN, R. Zapata 800 en 51"; MARIA LEZISKA, A. Martínez 700 en 43"2|5; BARREDERO, C. Corso 800 en 49"; MACKEDA, F. Mazzeo 700 en 43"2|5; EL BERRETIN, D. Torrilla 800 en 49" 4|5; ALFREDO LAFO, J. Domed 800 en 50"; DISKO R. Zapata 800 en 49"3|5; MURILLO, E. Riso 800 en 49"4|5; TEÑIDO, R. Urreta 600 en 36"4|5.

EL GLOBO DE LA SUERTE

Por NUMERAL

Solo la Lotería de Tucumán jugará mañana. Lo hará con su acostumbrada extracción de 10 premios mayores, comenzando el sorteo a las 16 horas.

MAÑANA — TUCUMAN — 10 PREMIOS, A LAS 16

Atrasados a la grande			Demorados a los premios			
Centena	Decena	Unidad				
0	5	2	82	70	79	60
16s.	19s.	46s.	55s.	50s.	33s.	31s.

Ultimas 14 grandes		FAVORITOS	Tres cifras atrasadas
		A la grande	A los premios
32517	4887		Centena
22237	5567	052	1
29427	44506		Decena
36145	1783	a los premios	9
27481	21131	195	Unidad
41414	35377		5
13909	25944		

Ambos demorados a la grande		Combinación factible	
52	80	52	95

SOLO FIGURON Y CAMINITO EN EL CLASICO DE CHILE

SANTIAGO DE CHILE, 15 (ANSA). — Una pobre carrera será la del próximo domingo en el Club H'pico de esta capital que servirá de prueba central al programa; en el clásico se inscribieron solamente dos rivales, los que correrán sin apuestas y sobre una distancia de dos mil metros. Los ejemplares son Figurón, con 60 kilos, con el Jockey Pedro Ulloa, y Caminito, con 53 kilos, sin jockey nominado. La carrera servirá solamente para ver en acción a Figurón, que está recuperando las condiciones que lo hicieron participar el año pasado en el clásico internacional Carlos Pellegrini, en Buenos Aires, como el mejor ejemplar del elevage chileno, a la vez que tendrá el interés por ver su tiempo, ya que en el césped del Club Hípico Figurón está batiendo varios records. Desgraciadamente para el próximo domingo faltarán rivales que lo exijan para cumplir una buena marca.

TOMBOLA

1º ...	737	11º ...	233
2º ...	014	12º ...	433
3º ...	768	13º ...	525
4º ...	524	14º ...	849
5º ...	957	15º ...	996
6º ...	730	16º ...	154
7º ...	789	17º ...	962
8º ...	236	18º ...	604
9º ...	278	19º ...	502
10º ...	538	20º ...	282

ACLARACIONES

Para la reunión de mañana en Palermo, nos solicitaron estas aclaraciones:

CON SPORT: El cuidador A. Bani espera mejor carrera del hijo de Yate Nahuel, en la 3ª prueba.

CAYO HUESO: Considera V. Cevasco que respondiendo a sus ensayos debe mejorar en la 3ª carrera. Sus fracasos anteriores no deben ser tenidos en cuenta en esta oportunidad.

DOS ACCIDENTES ESTA MAÑANA EN PALERMO

Durante la actividad de pistas de esta mañana en Palermo, se registraron dos accidentes. Uno en la tercera pista y el otro en la principal. No hubo que lamentar desgracias personales y los pilotos resultaron con lesiones leves. El primero ocurrió en la tranquera del cruce para ingresar a la pista en los 1500 metros. En ese lugar el cuatro años Angean Sean hizo una falsa maniobra disparando sobre la tranquera, que se llevó por delante. En la maniobra despidió a su piloto Héctor Barrera, que cayó a la pista, golpeándose el brazo izquierdo. Y el segundo en la tercera pista y en el palo de los 600 metros. Al disparar la potranca Clementina Loca, del cuidador Juan C. Barattucci, despidió al vareador Omar Ilarione, quien cayó pesadamente a la pista. Rápidamente éste fue auxiliado y trasladado al servicio médico, donde se le prestó la atención que requería su estado, a consecuencia de los golpes sufridos en la caída.

• JOSE H. RODAS

Obtuvo su patente de cuidador José H. Rodas, quien ejercerá sus funciones en el hipódromo de Palermo. El citado preparador tiene a su cargo la atención de Dorita, Buena Rubia, Gustavo Osvaldo, Django, Almeida y Topo Gigio, con los que puede lucirse.

• EL BALAZO

El Balazo, que se adjudicó el domingo último el clásico Libertad, en Palermo, será llevado a la vecina orilla para animar el Gran Premio José Pedro Ramírez, sobre 3.000 metros.

TIEMPO

MAXIMA: a las 17.30 hs.

31°3

MINIMA: 22°9, a las 6.10 hs. Humedad: 47 %. Pronóstico para hoy: Caluroso y húmedo. Para mañana: Poco cambio de temperatura, inestable luego.

NIGHT CLUB

BACARA

CLAUDIO PORTAL
Tango
EDITH CAROLL
Strip Tease
M. T. DE ALVEAR 965
de 22 a 4 horas

LICITACION

Ministerio de Obras y Servicios Públicos - Subsecretaría de Marina Mercante - FLOTA FLUVIAL DEL ESTADO ARGENTINO. — Licitación pública Nº 2/73: Llámase a licitación pública para el servicio de desinsectización y fumigación en las unidades y dependencias de la empresa. Fecha de apertura: El día 27 de diciembre de 1972, a las 10 horas. Lugar de apertura: Sección Compras, Avda. Corrientes Nº 389, piso 1º, Capital Federal. Retiro y consulta de pliegos: Sección Compras, Avda. Corrientes Nº 389, piso 1º, Capital Federal, en el horario de 11 a 16 horas. Valor del pliego: $ 100.

EDICTO

Juzgado Civil Nº 17, Secretaría Nº 33, interinamente a mi cargo, comunica por TRES DIAS en autos: "CONDE VAZQUEZ c|LAGOS JUAN ANTONIO s|EJEC. HIPOTECARIA", Expte. Nº 21.043, que los martilleros D. A. Yacopino y Cía. rematarán el día 16 de diciembre de 1972 a las 10 horas en su Salón de Ventas de Avda. Nazca 2111|15, Capital Federal, la Unidad Funcional número DOS, compuesta de planta baja y alta, con entrada exclusiva por el Nº 3048 de Avda. Juan de Garay, del edificio de Avda. Juan de Garay 3044|46|48, entre Rioja y General Urquiza, Capital Federal. Libre de deudas por expensas comunes. Superficie total: 194,01 m2. Porcentual: 18,38 %. Base: $ 42.000 Ley 18.188. Seña: 3 %. Comisión: 3 %. Horario de visita: 15 a 18 hs. Cláusula cuarta escritura hipotecaria: El deudor se compromete y obliga a no introducir en el bien hipotecado otras personas como inquilinos, ocupantes o en otro carácter —ya que el mismo lo ocupa él y su familia— debiendo dejarlo totalmente desocupado en caso de ejecución judicial dentro de los diez días de serle notificada la sentencia de trance y remate. De acuerdo a lo informado por el martillero se ha constatado el siguiente estado de ocupación, el local, una habitación y otra en altos, se encuentran desocupadas; las restantes dependencias alquiladas. El comprador deberá constituir domicilio en el radio de la Capital Federal. Buenos Aires, diciembre 6 de 1972. Horacio Carlos Ferrer, Secretario.

PALERMO: PROGRAMA PARA MAÑANA CON LA ULTIMA PERFORMANCE COMPLETA

PRIMERA CARRERA — Pr. PETRARCA (1ª ap. doble de comb.) — 1600 METROS — A LAS 13.—

EN ESTA CARRERA FUNCIONA GANADOR Y PLACE

4 ULT. PERF.	ANOTADOS	o/g.	JOCKEY	e/k.	PADRE-MADRE	CUIDADOR	ULTIMA PERFORMANCE	JOCKEY	KL	COTIZACIONES	Tmpo.	Hip.	Pta.	Fecha
3P 0S 3P 3P	1 MATEMATICO	(7)	A.Herrero	4'53	Maxim II-Family	S.Lema	3º a 5 cpos. de Prusiano 53	V.Sanguinetti	57	18.817 en 256.436	1'37"2'5	Pal.	h.	9-12-72
4L 5L 6L 0S	2 MACUCO	(12)	A.Ramos	4|53	Sarraceno-Macetera	C.Muclow	4º a 5½ cpos. de Fulgural 57	R.Caropresse	53	2.781 „ 34.213	1'40"3,5	L.P.	n.	23-11-72
0P 6P 1P 4P	3 JABOSEEKER	(4)	H.Núñez	4|53	Sunseeker-Jabalina	C.Sola	9º a 7¾ cpos. de Ad Portas 57	M.Villagra	53	16.006 „ 339.310	1'29"3,5	Pal.	n.	23-9-72
2L 0P 2L 0L	4 IMPERATIVO	(1)	A.Garcia	4'53	Manfático-M. Mapó	V.H Santos	2º a 2 cpos. de Fulgural 57	J.H.Figueroa	57	4.269 „ 34.213	1'40"3 5	L.P.	n.	23-11-72
P5 6P 2P 6P	5 ZOUNDS	(10)	J.C.Varela	4'53	Again-Hake	J.F.Penna	5º a 7¼ cpos. de Prusiano 53	F.Head	57	42.681 „ 256.436	1'37"2 5	Pal.	h.	9-12-72
0L 0P 0P 4P	6 DOTADO	(8)	M.Funes	4'53	P. Prince-Saffaré	O.Rodriguez	15º a 18 cpos. de Fulgural 57	J.Oural	57	870 „ 34.213	1'40"3 5	L.P.	n.	23-11-72
0P — — —	7 TROUVERE	(2)	R.Car'presse	4|53	T'badour-L|Ch'gne	F.Martín	1º por 4 cpos. a Seadragón 57	J.Torres	57	11.891 „ 70.125	1'36"1 5	Pal	p.	25-11-72
4P 5L 0P 1P	8 PACTO BRUJO	(14)	no correrá	4|53	Pr. Gary-Bonic're	F.A.Costa	4º a 6½ cpos. de Prusiano 53	A Sánchez	57	5.376 „ 256.436	1'37"2 5	Pal.	h.	9-12-72
0S 1P 2P 0P	9 SICAM	(13)	J.Repiso	4'53	Kazan-Claretta	L.Saccone	11º a 15 cpos. de Giglo 57	L.R.Mar'nez	57	6.327 „ 187.637	1'39"4 5	S. I.	h.	19-11-72
0P 1S 4P 0P	10 TITOV	(9)	no correrá	4|53	M. Venturer-Belka	J.A.Torga	9º a 12½ cpos. de Priam 55	A.Plá	57	16.112 „ 269.298	- 3"4 5	Pal.	n.	18-11-72
0P 0P 1P 0P	11 MORADOR	(11)	B.Barrios	4'53	Fatuo-Moncitá	O.D.D'guez	12º a 14 cpos. de Priam 55	V.Centeno	57	2.729 „ 269.298	1' 3"4 5	Pal.	n.	18-11-72
6P 0S 1L 3P	12 HERREN	(5)	no correrá	4'53	Hunter II-Chiribita	A.J.G'netti	6º a 8¾ cpos. de Prusiano 53	C.Pezoa	57	19.531 „ 256.436	1'37"2 5	Pal.	h.	9-12-72
2P 6P 0P 5P	13 DESARME	(6)	J.Calderón	4.53	Imbroglio-Destiny	R.L.Valdez	2º a 3 cpos. de Prusiano 53	J.Bretón	54	11.855 „ 256.436	1'37"2 5	Pal.	h.	9-12-72
0L 4L 5P 1L	14 ACTIN	(3)	no correrá	5|50	Manim-Alvará	R.V.Reta	8º a 6 cpos. de C. Real 55	J.Figueroa	57	6.358 „ 67.998	1'33"3 5	L.P.	n.	31-3-72

Candidato: TROUVERE (7) — Enemigo: Desarme (13) — Sport: Matemático (1)

LLAVE Nº 1: 1 Matemático, 6 Dotado — LLAVE Nº 2: 2 Macuco, 3 Jaboseeker, 11 Morador — LLAVE Nº 3: 4 Imperativo, 5 Zounds — LLAVE Nº 4: 7 Trouvere, 12 Herren — LLAVE Nº 5: 8 Pacto Brujo, 9 Sicam, 14 Acton — LLAVE Nº 6: 10 Titov, 13 Desarme

SEGUNDA CARRERA — PREMIO LUCENA (2ª ap. doble de comb.) — 2200 METROS — A LAS 13.40

EN ESTA CARRERA FUNCIONA GANADOR Y LLAVE

1S 6P 1P 5P	1 WICHA	(1)	O.Mansilla	4'57	King O'Turf-Whisk	O.A.Bazán	1º por 3 cpos. a Fatume 57	O.Mansilla	56	11.419 en 43.412	2' 2"4'5	S. I.	n.	3-12-72
1P 3P 5P 1P	2 THULE QUEEN	(3)	C.Pezoa	4'57	Big Raff-T. Queen	T.Arana	1º por ½ cpo. a Katia 57	C.Pezoa	57	7.074 „ 64.243	1'52"2|5	Pal.	n.	11-11-72
2S 3L 6S 4P	3 LOVELY BLUFF	(10)	J.Dacosta	4'57	S. Bluff-L. to Bed	D.E.Pascual	2º a ¾ cpos. de P. Blossom 53	J.Dacosta	55	13.018 „ 88.891	2'17"2 5	S. I.	h.	19-11-72
3P 1P 3P 5S	4 THALASSA	(2)	O.Zapata	4'57	A'phanes-Callope	L.A.Ferro	3º a 11 cpos. de Straitly 50	E.Jara	56	7.650 „ 44.334	2'36"2 5	Pal.	n.	18-11-72
0L 0L 0L 5L	5 INDIAN LINE	(4)	P.Tárrago	4'57	Incaico-Limoges	A.A.Tassi	9º a 13 cpos. de Batilana 55	P.Tárrago	57	7.204 „ 68.399	1'27"3|5	L.P.	n.	9-12-72
1P 5P 2P 0S	6 L. PRIMAVERA	(11)	R.Zalazar	4'54	Sir Oscar-Gaceia	G.J.Frazer	1º por 1½ cpo. a P. de Oro 57	J.Dacosta	55	5.599 „ 85.898	1'52"	Pal.	n.	22-10-72
1P 4P — —	7 S. LORRAINE	(8)	J.Fernández	4'54	Idle Hour-Baderna	J.Garcilazo	1º por 3 cpos. a Ñancurutá 53	J.Fernández	53	15.576 „ 48.912	1'37"2|5	Pal.	n.	8-12-72
6L 0S 5P 6P	8 CORDILA	(5)	H.Artigas	5'54	Brecher-Cosi	P.H.Artigas	6º a 7 cpos. de Artsea 57	L.Troncoso	55	3.028 „ 56.905	2' 9"	L.P.	n.	26-11-72
5S 0P 1L 0P	9 JURIS TANTUM	(5)	no correrá	4'54	M'dum II-Abilene	R.A.Nevi	5º a 9¾ cpos. de Fatume 57	A.Ramos	55	3.380 „ 43.412	2' 2"4'5	S. I.	n.	3-12-72
3S 6P 0P 3P	10 TUSANA	(9)	V.S'guinetti	4'54	T. Tale-Ear-Ring	I.Núñez	3º a 1¾ cpos. de Artesa 57	V.Sanguinetti	54	8.537 „ 88.891	2'17"2 5	S. I.	h.	19-11-72
5S 6P 0P 0P	11 LAS TOSCAS	(6)	V.Criado	5'51	L|Premier-L. Moscas	H.Striglio	5º a 9¾ cpos. de Fatume 57	J.Srur	50	1.934 „ 88.891	2'17"2,5	S. I.	h.	19-11-72

Candidata: THALASSA (4) — Enemiga: Sweet Lorraine (7) — Sport: Lovely Bluff (3)

LLAVE Nº 1: 1 Wicha, 10 Tusana — LLAVE Nº 2: 2 Thule Queen, 5 Indian Line — LLAVE Nº 3: 3 Lovely Bluff, 9 Juris Tantum — LLAVE Nº 4: 4 Thalassa — LLAVE Nº 5: 6 L. Primavera, 11 Las Toscas — LLAVE Nº 6: 7 S. Lorraine, 8 Cordila

TERCERA CARRERA — PREMIO BLOQUE (comienza la triple) — 1100 METROS — A LAS 14.25

EN ESTA CARRERA FUNCIONA GANADOR Y PLACE

0S 0P 0P 0P	1 ARRE BRITISH	(23)	R.Nistico	3'56	Arret-Ela	H.Raia	13º a 16 cpos. de Trick 52	R.Nistico	53	158 en 58.472	1'22"	S. I.	n.	3-12-72
3P — — —	2 SEGAL	(8)	E.Tadei	3|56	Saudade-Nanette	N.A.Yalet	3º a 5½ cpos. de Fervoroso 56	E.Tadei	56	19.700 „ 292.979	58"	Pal.	n.	8-12-72
2L 2L 5L —	3 BATRAJT	(9)	J.Orduna	3|56	Acuerdo-Ansiada	M.Berón	2º a 3 cpos. de Don Ernesto 56	J.Orduna	53	3.054 „ 30.470	1'13"1|5	L.P.	n.	26-11-72
4L 0L 0L 0L	4 SALITRADO	(12)	C.Buden	3|56	Aleli-Segnia	M.Prátola	4º a ¼ cpo. de Elias 54	M.Caedo	52	169 „ 18.264	1' 7"2|5	L.P.	n.	3-12-72
— — — —	5(QUE VAGUITO	(26)	J.Ibarra	3|56	Eurreko-Vagonia	A.P.G5vanetti	Debuta	—						
2L 0L 0L 0P	6(LOISIR	(13)	G.Desvard	3'56	OakRidge-Seren	ídem	2º a ½ cpo. de El Ubajay 56	A.Real	56	4.813 „ 25.373	1' 7"4|5	L.P.	n.	12-10-72
— — — —	7 DULZOR	(10)	J.Torres	3|56	M.V'turer-Douceur	A.L.Salvati	Debuta	—						
4P 2P 2P 3P	8 PANGOLIN	(16)	E.Jara	3|56	Paresa-CrestedPet	R.Alvarez	4º a ¾ cpo. de Coroluis 56	E.Jara	56	6.920 „ 51.719	1' 4"	Pal.	n.	26-11-72
0P 5P 5P 0P	9 CON SPORT	(20)	F.Lerma	3|56	Y.Nahuel-MissInca	A.R.Bani	14º a 19 cpos. de Enyón 56	F.Lerma	56	2.146 „ 48.093	56"3|5	Pal.	h.	9-12-72
0P — — —	10 DON GOMEZ	(7)	A.Pauleau	3|56	Penfold-Mandiola	L.A.Florio	12º a 12½ cpos. de Fervoroso 56	A.Pauleau	56	5.051 „ 292.979	58"	Pal.	n.	8-12-72
— — — —	11 NEAR PRIZE	(5)	no correrá	3|56	Nearside-S.Silver	R.N.B'cario	Debuta	—						
5P 0P 3P 3P	12 ERWIN	(25)	O.Miño	3|56	Dndome-Ex'cia II	J.C.Martínez	5º a 1 cpo. de Coroluis 56	J.Ubaltón	53	19.827 „ 51.719	1' 4"	Pal.	n.	26-11-72
3P 3L 0P 4P	13 T'RRIBLE TIGER	(17)	H.Libré	3|56	Vi'camps-Almucha	R.A.Cortez	3º a 7½ cpos. de Enyón 56	H.Libré	56	782 „ 48.093	56"3|5	Pal.	h.	9-12-72
5P 0S 2P 0P	14 DOMINANT	(4)	no correrá	3|56	Deauville-Catonda	J.A.Maldotti	5º a 7¾ cpos. de Enyón 56	C.Pezoa	56	2.639 „ 48.093	56"3|5	Pa|.	h.	9-12-72
6P — — —	15 (TARPEYO	(21)	V.Criado	3|56	D.Dance-Tavisil	J.F.Penna	11º a 18 cpos. de Kentaurus 56	O.Cosenza	56	23.695 „ 276.286	1' 4"1|5	Pal.	n.	26-11-72
2P 6P 3P 5P	16 WISCONSIN	(6)	O.Cosenza	3|56	D.Dance-Windrore	ídem	2º a 1½ cpo. de Fervoroso 56	O.Cosenza	56	55.263 „ 292.979	58"	Pal.	n.	8-12-72
0P 0P 0P —	17 BELCASTRO	(15)	J.Aguirre	3|56	Liberto-BeSweet	J.A.Ur'garay	11º a 17½ cpos. de Enyón 56	J.Aguirre	52	505 „ 48.099	56"3|5	Pal.	h.	9-12-72
0P — — —	18 COPADOR	(14)	C.Pezoa	3 56	Vitelio-Camiro	T.S.Miguez	9º a 7¾ cpos. de El Fara 52	C.Pezoa	56	54.962 „ 492.558	1' 5"	Pal.	n.	8-10-72
0P 0P 0P 0P	19 CAYO HUESO	(24)	R.Car'presse	3|56	R.Vert-Habana	V.O.Cevasco	11º a 11 cpos. de Fervoroso 6	O.Miño	56	1.743 „ 292.979	58"	Pal.	n.	8-12-72
0P — — —	20 KEDIVE	(1)	J.Camoretti	3|56	C.King-Princerian	J.R.delaCruz	12º a vs. cpos. de Impetuoso 55	A.Etchart	56	1.610 „ 58.910	1'35"1|5	Pal.	n.	30-9-72
0P 0L 0P —	21 APERADO	(18)	J.Gómez	3|56	Ceyeno-Semita	H.R.Godoy	16º a vs. cpos. de Enyón 56	E. Tadei	56	143 „ 48.099	56"3|5	Pal.	h.	9-12-72
— — — —	22 NIÑADO	(2)	J.Oural	3|56	Sólido-Niada	A.F.Ramírez	Debuta	—						
2P 0P 0S 4P	23 TAVERNIER	(22)	no correrá	3|56	Cuadro-Tatana	F.A.Costa	2º a 5 cpos. de Enyón 56	E.Jara	56	4.248 „ 48.099	56"3|5	Pal.	h.	9-12-72
4P 2L 0P 0P	24 RIANSAKO	(19)	P.Palmieri	3'56	Rianco-Moussaka	F.D.Vitale	4º a 6 cpos. de Fervoroso 56	P.Palmieri	56	5.972 „ 292.979	58"	Pal.n .		8-12-72
4P 0P — —	25 PENSIVE	(11)	M.Barroso	3,56	PermitMe-M'Inés	C.F.Facciola	4º a 9 cpos. de Kentaurus 56	O.Zapata	56	7.026 „ 276.286	1' 4"1|5	Pal.	n.	26-11-72
0P 6S 0P 0P	26 RIBETE	(3)	A.Etchart	3|56	Rigoló-MVanna	R.H.Cia'dini	10º a 10½ cpos. de Fervoroso 56	A.Etchart	56	18.941 „ 292.979	58"	Pal.n .		8-12-72

Candidato: ERWIN (12) — Enemigo: Pangolín (8) — Sport: Wisconsin (16)

CUARTA CARRERA — PREMIO TANA LINDA (continúa la triple) — 1500 METROS — A LAS 15.10

EN ESTA CARRERA FUNCIONA GANADOR Y LLAVE

3L 6L 2T 2T	1 EMOZIONE	(4)	E.Tadei	3'56	Sloop-Engrupida	N.A.Yalet	3º a 1½ cpo. de Facundia 56	E.Tadei	56	1.614 en 39.699	2'15"	L.P.	n.	7-12-72
6L 1L 3L —	2 BANCUA	(2)	C.Aragona	3|56	Banyan II - Tacuá	J.C.Rica	6º a 12 cpos. de Insurgentes 56	R.Zapata	56	4.500 „ 31.089	1'13"	L.P.	n.	3-12-72
4S 4P 0S 1S	3 TRILOGIE	(13)	R.Encinas	3|56	C.King-Antología	J.Lapistoy	4º a 3¼ cpos. de G. Speed 49	R.Encinas	53	5.031 „ 63.389	1'36"	S. I.	h.	19-11-72
1L 2L 0P 0P	4 CHILOCK	(1)	E.Brown	3|56	Optimist-R.deRubia	G.A.Cervi	1º por 2 cpos. a Fosca 52½	E.Brown	52	4.015 „ 26.160	1'21"	L.P.	n.	7-11-72
1L 3P 5P 3P	5 REINA DORADA	(8)	J.H.Figueroa	3|56	Venusto-R.C'valier	V.H.Santos	1º por pzo. a Modele Indien 56	J.Figueroa	56	5.206 „ 30.504	1'34"2|5	L.P.	n.	19-11-72
2P 1P 3P —	6 DULCIA	(6)	J.Fajardo	3|56	GranAtleta-Donosa	J.C.Et'choury	2º a ½ cpo. de Cephira 56	J.Fajardo	56	101.679 „ 278.428	1'36"2|5	Pal.	n.	8-12-72
0L 0L 6L 0L	7 (TAMU-MARI	(11)	O.Zapata	3|56	Tamuré-Balichera	J.P.Ojeda	7º a 10½ cpos. de Becuna 56	C.Verdasco	56	686 „ 62.598	1'34"3·5	L.P.	n.	12-11-72
0P 1P 0P —	8(MALVALOCA	(7)	dudosa	3|56	Malambo-MiClarita	J.F.Penna	7º a 13½ cpos. de Cephira 56	O.Cosenza	56	17.967 „ 278.428	1'36"2|5	Pal.	n.	8-12-72
5S 6P 3P 1P	9(HIMERICA	(12)	O.Cosenza	3|56	M.Venturer-Himera	ídem	5º a 5¾ cpos. de G. Speed 49	J.Bretón	49	5.579 „ 63.389	1'36"	S. I.	h.	19-11-72
0P 3S 1P 2P	10 HARLOW	(5)	J.C.Repiso	3|56	Hawaiano-Tiberia	A.H.Irusta	7º a 13½ cpos. de Cephira 56	O.Zapata	56	49.925 „ 278.429	1'36"2'5	Pal.	n.	8-12-72
3P 4P 1P 2P	11 AMADITA	(3)	V.S'guinetti	3'56	FreshAir-Agresión	R.Fuente	3º a 5½ cpos. de Cephira 56	V.Sanguinetti	56	11.640 „ 278.429	1'36"2'5	Pal.	n.	8-12-72
1P 2S 6P 4P	12 LAST FILLY	(9)	G.Desvard	3 56	AtHome-Q.Filly	R.J.Pavón	1º por 8 cpos. a Taniti 54½	G.Desvard	53	4.736 „ 62.812	1'31"1 5	Pal.	n.	2-12-72
0P 0P 1P 5P	13 ANDA MUCHO	(10)	J.Perfetto	3 56	A.Lights-Epoca	R.Desvard	10º a vs. cpos. de Cephira 56	J.Perfetto	54	1.921 „ 278.429	1'36"2'5	Pal.	n.	8-12-72

Candidata: DULCIA (6) — Enemiga: Trilogie (3) — Sport: Amadita (11)

LLAVE Nº 1: 1 Emozione, 4 Chilock — LLAVE Nº 2: 2 Bancua, 3 Trilogie — LLAVE Nº 3: 5 Reina Dorada, 11 Amadita — LLAVE Nº 4: 6 Dulcia, 10 Harlow — LLAVE Nº 5: 7(Tamu Mari, 8(Malvaloca, 9(Himérica — LLAVE Nº 6: 12 Last Filly, 13 Anda Much

QUINTA CARRERA — Pr. REY DEL BOSQUE (finaliza la triple) — 1100 METROS — A LAS 15.55

EN ESTA CARRERA FUNCIONA GANADOR Y LLAVE

5S 3L 0S 0P	1 SOSNEADO	(1)	C.Scoane	4'57	C'tonKing-Seduna	G.Desena	5º a 8 cpos. de Marinero 57	C.Scoane	54	3.368 en 122.653	1'22	S. I.	n.	3-12-72
6P 0L 3L 4L	2 CHIKAL	(12)	no correrá	4|57	Chivato-K.Acha	M.A.Arce	6º a 12 cpos. de Velocímetro 57	E.Navarro	53	481 „ 96.496	2'38"	Pal.	n.	11-11-72
2P 5L 6L 0L	3 VOLLEY	(18)	C.Pezoa	4'57	Birón-Baya	J.C.Rica	2º a ½ cpo. de Taimao 56	C.Pezoa	57	12.070 „ 322.143	59"2|5	Pal.	n	2-12-72
— — — —	4 RANCHOLERO	(5)	V.S'guinetti	4'57	R Chico-Alaroza	S.Lema	Debuta	—						
0P 0P — —	5 GRAND COUNT	(6)	J.Bretón	4|57	H Hi'crite-G.Queen	A.H.Irusta	7º a 3 cpos. de Taimao 56	G.Desvard	54	25.530 „ 322.143	59"2|5	Pal.	n.	2-12-72
2L 4L — —	6 P'GARE BUEY	(13)	A.Ramos	4,57	Chatam-Burchete	F.H.Díaz	2º a 2 cpos., de Tentativo 57	A.Ramos	53	935 „ 23.128	1'14"	L.P.	n.	26-11-72
0P 0L 0P 0L	7 REGGIO	(20)	H.Capano	4'57	Pechazo-Regatta	N.C.Alonso	7º a 3 cpos. de Tamao 56	H.Capano	53	535 „ 322.143	59"2'5	Pal.	n.	2-12-72
0P 0P 0P 0P	8 PAULIE	(4)	B.Barrios	4|57	AtHome-Canelada	I.L.Millán	14º a 10½ cpos. de Taimao 56	A.Etchart	57	1.499 „ 322.143	59"2|5	Pal.	n.	2-12-72
0P 5P 0P —	9 QUISQUILLOSO	(22)	H.R.López	4|57	Rossini-Q.Princesa	D.E.Pascual	10º a 7 cpos. de Vinero 53	S.Barletta	53	18.045 „ 164.844	58"1|5	Pal.	n.	1-10-72
6P 3P 0P 0P	10 MATARANI	(7)	O.Mansilla	4'57	Me'dum II-Tu'bina	J.F.Penna	6º a 2¾ cpos. de Taimao 56	J.Bretón	53	51.534 „ 322.143	59"2|5	Pal.	n.	2-12-72
0P 0P 0P —	11 BUEN FLETE	(19)	M.Barroso	4.57	Dahir-Bonza	H.F.Pell	8º a 7 cpos. de Metropol 56	M.Barroso	54	5.654 „ 158.757	59"1|5	Pal.	n.	14-10-72
0S — — —	12 R'CHO Y SOL	(17)	O.Zapata	4 57	R.Chico-Guagua	G.R.Wagner	15º a vs. cpos. de El Escudero 56	A.Etchart	56	3.807 „ 161.274	1'48"	S. I.	n.	17-10-72
6L 4L 0P 6P	13 WOLSELEY	(24)	A.Etchart	4|57	Worpam-Causette	R.N.B'cacio	6º a 8 cpos. de Tentativo 57	E.Olguín	57	1.321 „ 23.128	1'14"	L.P.	n.	26-11-72
0P — — —	14 VALIOSO	(14)	no correrá	4|57	Atlas-Vigilancia	H.L.Melo	11º a 7 cpos. de Taimao 56	V.San'netti	57	42.582 „ 322.143	59"2|5	Pal.	n.	2-12-72
4S 5P 6P 3S	15 CANTOR RONCO	(2)	J.Dacosta	4'55	Ipso-Cantatriz	E.J.Labrador	4º a 3½ cpos. de Sabang 57	J.Dacosta	53	27.943 „ 307.612	1'22"	S. I.	n.	3-12-72
0S 0L 4L 0P	16 ASTER	(15)	J.Alvis	4,55	R.ofWay-Stellaris	A.O.Manzoni	7º a 6½ cpos. de Sabang 57	J.Alvis	52	2.607 „ 307.612	1'22"	S. I.	n.	3-12-72
4P 4S 4P 2P	17 PITUCO	(23)	X. X.	5 54	Malambo-LaPillada	G.M.Alvariza	4º a 6½ cpos. de Seadragón 57	C.Castañeda	55	5.340 „ 80.796	1'39"	Pal.	n.	10-12-72
0P — — —	18 PIBE BARON	(10)	J.Oural	5|54	Barón-Gringa	M.Montero	13º a 8½ cpos. de Taimao 56	J.Oural	54	28.300 „ 322.143	59"2 5	Pal.	n.	2-12-72
4P 0P — —	19 ESTUDIANTE	(8)	J.Perfetto	5'54	Noceur-Dantesca	J.R.Lofiego	4º a 6¼ cpos. de Fjord 54	J.Perfetto	53	958 „ 71.881	1' 3"2'5	Pal,	n.	28-10-72
0P 0L 0P 0L	20 EL DANIELITO	(9)	R.Encinas	5'54	ElPríncipe-Ikebana	N.A.Madriaga	10º a 6½ cpos. de Taimao 56	R.Zalazar	51	7.469 „ 322.143	59"2|5	Pal.	n.	2-12-72
0P 4P 6L 2P	21 CURSILLO	(11)	E.Olguín	5'54	Saudade-Cursi	G.M.Medina	11º a 7 cpos. de Vinero 53	J.Repiso	50	6.101 „ 164.844	58"1|5	Pal.	n.	1-10-72
4P 3P 2P 6P	22 ARREKOT	(3)	R.Galloso	5 54	D.Varela-Lakarre	O.J.Matteucci	4º a 5½ cpos. de Lacerante 53	J.Dacosta	53	10.230 „ 41.808	1'50"	Pal.	n.	23-4-72
0S 0L 0S 0L	23 PIMPON	(16)	H.Guías	5'54	Yamandú-Pipacha	G.Arce	9º a 13 cpos. de Marinero 57	G.Pereyra	54	614 „ 122.653	1'22"	S. I.	n.	3-12-72
— — — —	24 BALANCE	(21)	no correrá	5|54	Baroja-G'jerita II	T.J.Montero	Debuta	—						

Candidato: RANCHOLERO (4) — Enemigo: Volley (3) — Sport: Pituco (17)

LLAVE Nº 1: 1 Sosneado, 4 Rancholero, 17 Pituco, 22 Arrekot — LLAVE Nº 2: 2 Chikal, 5 Grand Count, 6 Pangaré Buey, 18 Pibe Barón — LLAVE Nº 3: 3 Volley, 9 Quisquilloso, 19 Estudiante, 21 Cursillo — LLAVE Nº 4: 7 Reggio, 8 Paulie, 11 Buen Flete, 14 Valioso — LLAVE Nº 5: 10 Matarani, 12 Rancho Sol, 20 El Danielito, 23 Pimpón — LLAVE Nº 6: 13 Wolseley, 15 Cantor Ronco, 16 Aster, 24 Balance

SEXTA CARRERA — PREMIO SALINA (especial) — 1600 METROS — A LAS 16.45

EN ESTA CARRERA FUNCIONA GANADOR, PLACE Y LLAVE

0L 2P 4P 4P	1 ATERRADORA	(6)	C.Pezoa	4 58½	Atlas-Umbella ...	A.P.G'netti	7ª a 10 cpos. de S. Sun 53½	R.Tavella	59½	12 998 en 100.626	1'40"4,5	L.P.	h	19-11-72
2P 1P 1P 1P	2 VIRGIN QUEEN	(1)	J.Bretón	5 58	C'pálida-F. Queen	J.F.Penna	2ª al pzo. de Madrileña 59	J.Bretón	59	19.488 „ 71.371	1'36"1|5	Pal.	n	26-11-72
1P 3P 1P 6P	3 SULTANA MIA	(5)	no correrá	6 52½	Suleiman-C'chuza	C.A.D'guez	1ª por 1½ cpo. a Forjadora 53	V.Centeno	57	14.299 „ 84.948	1'38"3 5	Pal.	n	2-12-72
0L 0L 0L 3L	4 ADOUR	(7)	J.Perfetto	4 52	Brecher-Adulta	H.Cardinale	13º a 20 cpos. de S Sun 53½	J.Perfetto	59½	897 „ 100.626	1'40"4 5	L.P.	n.	19-11-72
6L 4L 1L 2P	5 LA PASTORCITA	(10)	H.Libré	5 51½	P.Fuerte-Tesita	U.Lasserre	6ª a 7½ cpos de Perorata 57	H.Libré	58½	19.098 „ 107.559	1'26"1|5	L P.	n	19-11-72
2P 1P 2P 1P	6 RUE PIGALLE	(4)	V.S'guinetti	3 51	Pronto-R. Royale	S.Lema	2ª a ½ pzo de Envidiada 55	E Jara	55	64 349 „ 182.297	1'29"2 5	Pal.	n.	8-7-72
2L 1P 2P 2P	7 (FERNANDINA	(2)	O.Zapata	3 50½	D.Varela-R|d.Pago	L.A.Ferro	2ª a 4 cpos de S Sun 53½	E Jara	53½	7.650 „ 44.334	1'40"4|5	L.P.	h.	19-11-72
3P 1P 3P 5S	8 (THALASSA	(8)	no correrá	4 49	A'phanes-Callope	ídem	3ª a 11 cpos de Straitly 50	E.Jara	56	15.278 „ 100.626	1'40"4|5	L.P.	h.	19-11-72
2L 2L 4L 3P	9 ASTURINA	(9)	E.Riso	4 50	A'Home-Souple	M.Quinteros	2ª a ¾ cpo. de Perorata 57	O.Mansilla	57	19.790 „ 107.559	2'36"2 5	Pal.	n	18-11-72
3S 1S 6P 2P	10 GREVES	(3)	C.Aragona	4 49½	O Ridge-Gevrey	N.Alvarez	3ª a 3 cpos. de Rag 56	O.Mansilla	51	19.625 „ 87.618	1'26"1 5	L.P.	n	23-11-72

Candidata: RUE PIGALLE (6) — Enemiga: Virgin Queen (2) — Sport: Fernandina (7)

LLAVE Nº 1: 1 Aterradora, 5 La Pastorcita — LLAVE Nº 2: 2 Virgin Queen — LLAVE Nº 3: 3 Sultana Mia, 10 Gréves — LLAVE Nº 4: 4 Adour, 9 Asturina — LLAVE Nº 5: 6 Rue Pigalle — LLAVE Nº 6: 7 (Fer'dina, 8 (Thalassa

ESPECIAL PARA RUE PIGALLE

MATEMATICAS TURFISTICAS

1ª carrera	
Trouvere	84.60
Desarme	81.00
Sicam	80.66
Mate'tico	78.40
P. Brujo	77.20
Zounds	76.60
Herren	75.40
Impe'tivo	74.31
Macuco	71.51
2ª carrera	
S. Lorraine	77.90
Thalassa	77.50
L. Pri'vera	77.21
L. Bluff	75.40
T. Queen	74.60
Tusana	74.60
Las Toscas	72.20
Wicha	69.20
3ª carrera	
Pangolin	79.82
Erwin	79.79
Loisir	77.90
Tavernier	75.80
Batrajt	75.60
Winconsin	75.46
T. Tiger	73.80
Dominant	73.73
Salitrado	73.51
Pensive	72.30
Segal	72.26
Riansako	71.86
4ª carrera	
Dulcia	81.00
Trilogie	80.99
R. Lorada	79.75
L. Filly	79.66
Himérica	78.99
Amadita	77.00
Chilock	76.87
Bancuá	73.91
Malvaloca	70.60
Harlow	70.60
Emozione	70.10
5ª carrera	
C. Ronco	78.52
Estudiante	77.09
Volley	76.93
Matarani	75.69
Sosneado	74.79
Pituco	74.63
P. Buey	72.40
6ª carrera	
R. Pigalle	87.31
Fernan'na	85.35
V. Queen	83.94
Gréves	82.55
Thalassa	81.50
Asturina	79.81
Aterra'ra	78.74
S. Mia	77.91
7ª carrera	
Almelo	84.30
Andral	84.25
Indialón	83.00
Turbine	82.75
Parnasse	81.80
Fjord	80.53
C. Luis	80.13
Dinamo	78.83
S. Elcano	75.71
8ª carrera	
Niable	76.69
Pandilla	76.64
B. Band	76.51
Quest'no	73.80
Taniti	73.26
Dispara'ra	72.60
Aseki	70.46
9ª carrera	
I. Castle	86.91
Un Jaguar	85.71
Guay	84.00
G. Horcón	83.06
El Siglo	82.40
Trick	81.20
Palestro	81.00
Le Calife	80.80
El Loco	80.60
Ladón	79.60
Tilsit	79.34
Sundoro	77.00
El Fata	76.60
Ligero	76.29

LA PUPILA DE SERGIO LEMA REPRISA EN GRAN FORMA

Nueve carreras integran el programa de mañana en Palermo y diez el de San Isidro, a realizarse el domingo. Todo al revés. En el primero de los circos mencionados funciona la iluminación y se puede correr de noche. En el norte todavía se carece del valioso elemento, otra de las muchas contras que tiene. Sirve de base a la fiesta palermitana el Premio Especial Salina, especial para Rue Pigalle, que anuncia su reprise preparada en gran forma y con una corrida de 1'42" escasos en la arena norteña. La pensionista de Sergio Lema, no corre desde el 8 de julio, fecha en la cual finalizó segunda a medio pescuezo de Envidiada en el buen tiempo de 1'29"2|5 para los 1500 metros. En sus tres presentaciones anteriores, había logrado dos victorias y un segundo puesto, de manera que su campaña, corta por cierto, es de significativo mérito y especialmente valioso su segundo éxito, logrado a expensas de Batter a la que venció por ocho cuerpos en 1'31"4|5 en pista pesada de Palermo.

Sus principales adversarias son Virgen Queen y Fernandita. La primera de las nombradas, ganadora de seis carreras, quebró la serie en su última presentación, donde Madrileña la venció por el pescuezo en 1'36"1|5 la milla. El handicap la "castiga" bastante al asignarle 58 kilos, pero asimismo es capaz de salir airosa, contando para ello, además de sus excelentes performances, con una preparación muy completa y ejercicios sobresalientes. En cuanto a Fernandita, de regular actuación, se resolvió su presencia esta mañana y su trainer, don Luis A. Ferro, dispuso que la dirija Oscar Zapata.

Completan la lista de participantes, Aterradora, que encabeza el handicap con 58 ½ kilos y cuya chance es amplia por lo demostrado en muchas oportunidades; Adour que tiene pocas probabilidades; La Pastorcita, clasificada sexta de Perorata en La Plata al actuar por última vez y cuyo training sigue siendo muy completo; Asturina con buenas actuaciones en el "Bosque" y finalmente Gréves, que antes de llegar tercera de Rag, había vencido por cuatro cuerpos a Las Tropas en el notable tiempo de 2'3|5 en el césped y a la que presenta en gran forma, el cuidador Natalio Alvarez, que con pocos elementos se "defiende" en la difícil tarea del entrenamiento y que dicho sea de paso, confía en el triunfo de la hija de Oak Ridge.

CRIOLLAZO OTRA VEZ A PUNTO: PASO 2200 METROS EN 2' 20"

El excelente Criollazo, que faltó en los grandes premios, por tropiezos en el training, se halla de nuevo a punto. El pupilo de Bazán realizó una corrida de 2'20" en la arena norteña que dejó muy conforme a su trainer, que lo presentará el 24 de este mes en Palermo. He aquí el detalle de los ejercicios realizados en el norte.

• SAN ISIDRO
(Pista de arena normal)

CRIOLLAZO, R. Encinas 2200 en 2'20". Los últimos 2000 en 2'6"4|5; los 1000 en 1'2"4|5, con 12"3|5 de final. (Muy buena corrida para el premio The Paco, del 24 en Palermo); LAMINADO, J. Camoretti 1600 en 1'40". Los últimos 1200 a la par de Rancher, R. Amadeo en 1' 14"3|5; SEMESTRE, V. Sanguinetti 2200 en 2'21"2,5; CHUPITO, O. Cosensa a la par de Caldero, J. H. Figueroa 800 en 48"4|5. Muy cómodo Chupito; FRANK JAMES, V. Sanguinetti 1800 en 1'53"4|5; PRINCE DILEMA, V. Centeno 1000 en 1'2"; LIGERO, E. Jara a la par de Ocultador, L. Ca'retti 800 en 47"; ROLANDA, G. Sabín 800 en 49"; RANIN, N. Lugrín 1000 en 1'1"2|5. STRONG SUN, C. Pezoa 700 en 41"; LOS TANGOS, D. Quintana 1000 en 1'; KURDISTAN, J. Dacosta 1100 en 1'6"3|5; GANO, H. R. López 800 en 48"; FANSARITO, M. Hidalgo a la par de Tecamachaco, S. Heirin 800 en 48" 2|5; SERENCHE, J. Dacosta 700 en 41"2|5; DON GALOPE, V. Sanguinetti 1100 en 1'8"; ANDA MUCHO, J. Perfetto 800 en 48"1|5; TANZER, C. Pezoa 1000 en 1'1" 3|5; VOY VOLANDO, V. Centeno 1000 cómodo en 1' 5"; MALEDETTO, O. Mansilla a la par de Top Hit, C. Aragona 800 en 47"2|5; SNOW HOVEN, O. Tévez 800 en 50"; MARCHITA, J. Dacosta 1000 en 1'1"; SIDEREO, J. Ortiz 1000 en 1' 3"3|5; TAQUEADO, H. Capano 1100 en 1'10"; SABROSON, J. Arriagada a la par de Sid, H. Santos 600 en 35" 1|5; MARERO, J. H. Figueroa a la par de Mitico, H. Santos 600 en 35"3|5;

(Pista de césped de vareo)

ZWENER, J. H. Figueroa 1200 en 1'12" con 12" de final; FOLKLORE, R. Encinas 800 en 46"3|5; YOGUR, E. Jara a la par de My Money, V. Centeno 800 en 46"3|5; EL CHANGO, B. Barrios a la par de Dilatado, C. Bertoldi y de Manny, G. Desvard 800 en 43"2|5;

Lo que Destaca la Información

REUNION Nº 110

El mejor candidato
Rue Pigalle

Doblete Probable
Trouvere-Thalassa

Para la triple
Erwin - Dulcia
Rancholero

El dato del reloj
Fjord

SEPTIMA CARRERA — Pr. CONGRESO MUNDIAL DEL DEPORTE — 1000 METROS — A LAS 17.35

EN ESTA CARRERA FUNCIONA GANADOR, PLACE Y LLAVE

1R	4R	5R	4R	1 RISTRE	(12)	B.Barrios	6|57	Argur-Rochelle	H.Echeverría	19º a 17 cpos. de Eyector 52	H.Libré	57	9.273	en	40.233	1'20"3|5	L.P. n.	9-9-71
0L	2S	0L	0L	2 ANDRAL	(6)	no correrá	5|57	Resuello-And'maca	H.A.Bottaro	9º a 13½ cpos. de Diaref 59	H.Galeppi	54½	1.213	„	37.282	1'39"2|5	L.P. n.	30-11-72
4L	5S	5P	0P	3 SEB. ELCANO	(7)	J.Lago	5|57	Cullanhall-Sinamay	R.A.Nevi	4º a 3½ cpos. de Con Alteza 57½	L.Troncoso	50	7.740	„	122.706	1'12"2|5	L.P. n.	10-12-72
3P	3P	3P	5P	4 INDIALON	(15)	no correrá	5|57	Incaico-Kasina	F.J.Viviani	3º a 3 cpos. de Papageno 57	L.A.Díaz	57	70.305	„	311.128	1'35"3|5	Pal. n.	8-12-72
6S	4L	0P	4P	5 TURBINE	(14)	A.Etchart	5|57	Tierno-Tamanaca	C.R.Wagner	6º a 5½ cpos. de Fjord 48	C.Sobral	57	5.479	„	255.873	57"4|5	S. I. h.	19-11-72
6L	4L	1L	4L	6 VITTOR	(11)	N.Vismara	5|57	Vitello-Segnia	J.P.Garcia	6º a 9½ cpos. de Diaref 59	R.Zapata	52½	3.535	„	37.282	1'39"2|5	L.P. n.	0-11-72
0L	0L	0S	5L	7 EL BARCELONES	(2)	no correrá	5|57	Ar. Night-Brear	J.Ruiz Diaz	10º a 7 cpos. de Con Alteza 57½	N.Pa'cino	51½	6.676	„	37.282	1'39"2|5	L.P. n.	0-11-72
1P	2P	1L	5P	8 ALTO VUELO	(2)	J.Bretón	5|57	M'dum II-F'adora	U.Ardiles	1º por ½ cpo. a Liler 61	J.Bretón	50½	55.243	„	315.089	1' 5"3|5	Pal. n.	7-10-72
1L	1P	2P	2L	9 ALMELO	(3)	R.Zapata	6|55	J. Honor-A'tada	S.L.Bello	1º por ½ pzo. a Aberfan 55	R.Zapata	52	15.357	„	76.674	1'13"	L.P. n.	7-12-72
2P	1S	1P	3P	10 (FJORD	(8)	J.C.Repiso	5|55	Malambo-Femme	E.Martucci	2º a 1 cpo. de Dinamo 50	J.Repiso	53	46.945	„	187.837	1' 5"1|5	Pal. n.	2-12-72
0P	3P	3L	4P	11 (PARNASSE	(4)	R.Encinas	5|55	T.Rabbi-Pas-si-mal	idem	11º a 10½ cpos. de Territorio 59½	R.Jara	55	26.737	„	287.235	1'50"	Pal. n.	26-11-72
5P	5L	2L	1L	12 EST. LISTOS	(17)	C.Pezoa	5|55	P. Firme-T. Suave	V.H.Santso	5º a 9½ cpos. de Dinamo 50	A.García	53	7.420	„	187.837	1' 5"1|5	Pal. n.	2-12-72
3P	4S	3P	0P	13 CARLOS LUIS	(13)	E.Jara	5|55	Suspirador-Riscasa	R.P.Bruno	3º a 1½ cpo. de Dinamo 50	C.Aragona	53	26.929	„	187.837	1' 5"1|5	Pal. n.	2-12-72
1P	2P	0P	4P	14 DINAMO	(1)	J.Dacosta	5|55	Brecher-Brid'maid	L.Saccone	1º por 1 cpo. a Fjord 53	J.Bretón	50	27.792	„	187.837	1' 5"1|5	Pal. n.	2-12-72
1R	0P	0S	—	15 MAIL COACH	(5)	J.Walsh	6|52	Idle Hour-Mignon	A.J.Merli	7º a 18 cpos. de Vitulio 56	J.Ibarra	56	412.800	„	12.054.900	1'36"4|5	Pal. n.	13-7-69
4P	5P	1P	6S	16 BITACO	(10)	O.Miño	5|52	R. of Way-Antigoa	J.C.Repossi	4º a 3½ cpos. de Filipo 57	R.Encinas	52	20.571	„	280.385	1' 4"2|5	Pal. f.	2-7-72
0P	0P	0P	0P	17 DICKY	(16)	no correrá	5|52	Cart. Imp.-Sang'ta	O.Martínez	12º a 13½ cpos. de Chirrup 57	J.H.Pereira	54	1.543	„	83.932	1' 2"3|5	Pal. n.	2-8-71

Candidato: FJORD (10) — **Enemigo: Almelo (9)** — **Sport: Alto Vuelo (8)**

LLAVE Nº 1	LLAVE Nº 2	LLAVE Nº 3	LLAVE Nº 4	LLAVE Nº 5	LLAVE Nº 6
1 Ristre 4 Indialón 17 Dicky	2 Andral 10 (Fjord 11 (Parnasse	3 Seb. Elcano 5 Turbine 6 Vittor	7 El Barcelonés 9 Almelo 16 Bitaco	8 Alto Vuelo 13 Carlos Luis 15 Mail Coach	12 Estam. Listos 14 Dinamo

OCTAVA CARRERA — PREMIO BARRANQUILLA — 1600 METROS — A LAS 18.25

EN ESTA CARRERA FUNCIONA GANADOR, PLACE Y LLAVE

0P	0P	0S	—	1 ICE CHEST	(15)	R.Nístico	3'56	Iceberg-B'granera	H.Raia	9º a vs. cpos. de L. Fill y53	R.Nístico	53	434	en	62.812	1'31"1|5	Pal. n.	2-12-72
—	—	—	—	2 LOGICA	(3)	V.Centeno	3|56	Lacydon-Retórica	S.Lema	Debuta	—				—		—	
2P	3P	5P	0P	3 QUESIQUENO	(16)	V.S'guinetti	3|56	Imbroglio-Querela	L.A.Florio	2º a ¾ cpo. de M. Indien 56	V.Sanguinetti	56	11.702	„	57.773	1'37"4|5	Pal. n.	8-12-72
0P	—	—	—	4 SIERRA NEVADA	(5)	J.Calderón	3|56	Anaram II-Serr'lla	G.Alvariza	7º a 19½ cpos. de G. Speed 56	J.Calderón	52	2.818	„	284.290	1'32"4|5	Pal. n.	1-11-72
2P	0S	6P	0P	5 TANITI	(1)	H.Artigas	3|56	Talma II-Abimada	P.H.Artigas	2º a 8 cpos. de L. Filly 53	H.Artigas	54	528	„	62.812	1'31"1|5	Pal. n.	2-12-72
0P	0S	6P	0S	6 INDIANA FOX	(2)	J.Fajardo	3|56	Incaico-L|Clement.	A.P.G'netti	12º a 19½ cpos. de Boutique 55	A.Etchart	55	8.496	„	258.376	1'31"	Pal. n.	20-5-72
0L	—	—	—	7 AILSA	(17)	A.Sánchez	3|56	Big Raff-Alter'tiva	J.A.Torres	7º a 9¾ cpos. de Badana 55	A.Sánchez	55	3.993	„	50.454	1' 7"3|5	L.P. n.	30-3-72
5S	0P	—	—	8 KASSANDRA	(9)	R.Encinas	3|56	Kazan-Creusa	G.A.Cervi	5º a 5 cpos. de Carasmiti 56	R.Encinas	56	1.164	„	54.429	1'13"2|5	S. I. h.	19-11-72
3P	2P	0P	3P	9 DISPARADORA	(6)	F.Lerma	3|56	El Centouro-Denial	V.Reviriego	3º a 2¼ cpos. de M. Indien 56	G.Desvard	53	6.017	„	57.773	1'37"4|5	Pal. n.	8-12-72
2L	0P	0P	5P	10 PANDILLA	(10)	C.Pezoa	3|56	Ray. Vert-Q. P'dise	E.N.Ramallo	2º a ½ pzo. de Pouliche 54	C.Pezoa	56	9.805	„	70.103	1'35"	L.P. h	19-11-72
2S	4S	4P	0P	11 NIABLE	(11)	no correrá	3|56	K. O'Turf-La Niña	A.Sarati	2º a cbza. de Afrika 52	M.Sarati	52	11.757	„	78.781	1'13"2|5	S. I. h.	19-11-72
0P	0P	0P	0P	12 GAIETY GIRL	(7)	J.Bretón	3'56	Optimist-La Inca	R.M.Juárez	9º a vs. cpos. de Himérico 56	O.Miño	56	1.083	„	24.872	1'31"	Pal. n.	12-10-72
4P	2P	0P	0P	13 (ASEKI	(8)	no correrá	3'56	Again-Mesca	J.F.Penna	4º a 11½ cpos. de L. Lilly 53	O.Cosenza	56	14.166	„	62.812	1'31"1|5	Pal. n.	2-12-72
—	—	—	—	14 (LAKE ERIE	(12)	O.Cosenza	3'56	Dart Board-S. Lake	idem	Debuta	—				—		—	
—	—	—	—	15 GRAN LOGIA	(4)	G.Desvard	3|56	Poderoso-Masónica	J.A.Maldotti	Debuta	—				—		—	
—	—	—	—	16 BAGHEERA	(13)	O.Tévez	3|56	G'maestro-M.Bahía	J.L.Pereyra	Debuta	—				—		—	
0P	0S	0P	0P	17 SIS HENRIETTA	(14)	J.Dacosta	3|56	Saudade-Quet'lita	J.M.Oporto	10º a vs. cpos. de L. Filly 53	J.Dacosta	54	736	„	62.812	1'31"1|5	Pal. n.	2-12-72
2L	3L	0L	0L	18 BLUE BAND	(18)	A.Etchart	3|56	Az. Celeste-Bandida	V.Marrero	2º a 3 cpos. de Bancua 53	P.Prieto	56	2.025	„	45.831	1'20"1|5	L.P. n.	23-11-72

Candidata: QUESIQUENO (3) — **Enemiga: Lógica (2)** — **Sport: Pandilla (10)**

LLAVE Nº 1	LLAVE Nº 2	LLAVE Nº 3	LLAVE Nº 4	LLAVE Nº 5	LLAVE Nº 6
1 Ice-Chest 4 Sierra Nevada 17 S. Henrietta	2 Lógica 5 Taniti 18 Blue Band	3 Quesiquenó (6(Indiana Fox 16 Bagheera	7 Ailsa 8 Kassandra 10 Pandilla	9 Disparadora 12 Gaiety Girl 15 Gran Logia	11 Niable 13 (Aseki 14 (Lake Erie

NOVENA CARRERA — PREMIO RICO MONTE — 1800 METROS — A LAS 19.15

EN ESTA CARRERA FUNCIONA GANADOR, PLACE Y LLAVE

5P	2P	1P	2P	1 TILSIT	(16)	O.Cosenza	3|56	D. Board-Bataille	J.F.Penna	5º a 3½ cpos. de Arlando 56	O.Cosenza	53	57.998	en	295.664	2'17"	Pal. n.	12-11-72
1L	—	—	—	2 INDIAN CASTLE	(19)	P.Tárrago	3'56	Incaico-Limoges	A.A.Tassi	1º por 4 cpos. a Norkin 56	R.Zapata	56	11.293	„	28.578	1'31"4|5	L.P. n.	23-11-72
0L	1L	4L	0P	3 AGON	(1)	no correrá	3|56	Alelí-Nahwalderin	I.San Millán	12º a vs. cpos. de Florentino 56	H.Perazo	51	2.182	„	53.317	1'54"1|5	L.P. n.	14-11-72
5P	0L	5P	0L	4 KARENTEC	(12)	H.Libré	3'56	C. King-C. Bretonne	U.Lasserre	5º a 5½ cpos. de Notus 53	P.Tárrago	56	5.799	„	238.193	1'35"4|5	Pal. n.	26-11-72
0L	2L	3L	6L	5 UN JAGUAR	(21)	O.Nardi	3'56	Unico-Savonette	O.Puente	8º a 13 cpos. de R. Tack 56	R.Tavella	56	22.564	„	55.928	1'32"	L.P. n.	26-11-72
1L	5P	0P	4P	6 GOOD MOOD	(8)	no correrá	3 56	C. Brío-Good Hope	A.L.Salvati	1º por 4 cpos. a Sicario 56	J.Mantilla	56	15.669	„	94.642	2'25"4|5	L.P. f	19-11-72
5S	1P	4P	6P	7 GUAY	(3)	J.Fajardo	3|56	Gulf Weed-Patna	G.Benvenuti	5º a 12 cpos. de Líbano 56	O.Miño	56	19.800	„	179.072	1'38"2|5	S. I. p.	19-11-72
6P	1P	2P	2P	8 CUCHICHEO	(20)	H.Artigas	3'56	Saudade-Cucharita	P.H.Artigas	6º a 6½ cpos. de Arlando 56	H.Artigas	53	5.973	„	295.664	2'17"	Pal. n.	12-11-72
1P	0P	4P	—	9 EL SIGLO	(6)	J.Oural	3|56	Atlas-Suchariot	D.E.Lora	1º por 1 cpo. a El Sardinero 56	V.Sanguinetti	56	20.061	„	311.066	1'37"3|5	Pal. h.	9-12-72
1S	5S	—	—	10 TRICK	(17)	J.C.Repiso	3'56	Don Varela-Lubie	E.Martucci	1º por 4 cpos. a Nos Hablaremos 56	J.Repiso	52	15.303	„	73.472	1'22"	S. I. n.	3-12-72
6S	2P	0P	1P	11 G'CHO HORCON	(14)	no correrá	3'56	Mast. John-Fr'nera	S.L.Vega	6º a 9¾ cpos. de Dimbokro 57	O.Tévez	57	5.161	„	224.077	2'25"1|5	S. I. n.	3-12-72
1P	2P	—	—	12 LADON	(23)	V.S'guinetti	3|56	Lacydon-Fabia	C.A.Fefro	1º por 1½ cpo. a Rousson 56	V.Centeno	56	93.162	„	260.581	1'37"1|5	Pal. p.	25-11-72
6L	0P	5P	0P	13 IWER	(5)	J.Dacosta	3|56	Poderoso-Felona	C.Ledesma	6º a 15 cpos. de Expresivo 56	O.Tévez	56	1.946	„	45.305	1'42"4|5	L.P. p.	6-7-72
1P	0P	2P	—	14 LIGERO	(15)	E.Jara	3|56	G. Atleta-L'Esp'nce	R.Brancacio	1º por 8½ cpos. a Anquetil 56	E.Jara	56	65.295	„	201.903	2'17"	Pal. n.	5-11-72
1P	2P	—	—	15 EL LOCO	(10)	O.Zapata	3|56	El Curaca-Luckily	J.C.Et'houry	1º por 8 cpos. a Franquito 54	V.Centeno	56	125.643	„	251.078	1'38"	Pal. n.	11-11-72
2P	3P	2S	2P	16 LE CALIFE	(2)	V.Centeno	3 56	L|P|Prince-B'bulla	J.Fregonese	2º a 7 cpos. de P. Dilemma 56	V.Centeno	56	94.322	„	274.091	1'36"4|5	Pal. h.	9-12-72
1L	0S	6P	5P	17 ARCADIUS	(22)	no correrá	3|56	Big Raff-Arizona	J.A.Maldotti	1º por 1½ cpos. de El Hawaiano 56	P.Colman	53	11.851	„	96.213	2' 9"	L.P. n.	30-11-72
5P	6S	0P	0P	18 SUNDORO	(18)	C.Pezoa	3'56	Suleiman-Unidad	J.C Romano	5º a 11¾ cpos. de P. Dilemma 56	C.Aragona	52	4.513	„	274.091	1'36"4|5	Pal. h.	9-12-72
0P	1P	5P	2L	19 SWAGE	(24)	J.Figueroa	3 56	Swapson-C. Street	V.H.Santos	12º a vs. cpos. de Hekaton 57	O.Zapata	57	4.932	„	547.387	2'34"3|5	Pal. n.	18-10-72
1S	6P	6P	6S	20 PALESTRO	(11)	no correrá	3|56	Paresa-Mahdia	G.Desvard	1º por hoc. a Abnegado	H. Libré	56	2.043	„	65.892	1'23"2|5	S. I. n.	21-11-72
0P	0P	1S	—	21 SPLENDID	(13)	no correrá	3'5C	G. Court-Saffaré	A.E.Haim	8º a 12½ cpos. de El Extraño 54	O.Tévez	54	18.310	„	254.126	1'23"2|5	Pal. n.	3-6-72
0S	3P	1P	3P	22 (CYRANO	(9)	no correrá	3|56	Martial-Celiméne	H.Striglio	12º a vs. cpos. de Líbano 56	O.Cosenza	56	15 576	„	179.072	1'38"2|5	S. I. p.	19-11-72
0P	1P	0P	0P	23 (FOSCARI	(7)	G.Desvard	3 56	Martial-Fornia	idem	8º a 14½ cpos. de P. Dilemma 56	E.Perdomo	56	11.271	„	274.091	1'36"4|5	Pal. h.	9-12-72
6P	1P	0P	—	24 EL FARA	(4)	J.Aguirre	3|56	El Curaca-Rondeña	J.Urdagaray	6º a 12¼ cpos. de P. Dilemma 56	J.Aguirre	52	9.463	„	274.091	1'36"4|5	Pal. h.	9-12-72

Candidato: INDIAN CASTLE (2) — **Enemigo: El Loco (15)** — **Sport: Ligero (14)**

LLAVE Nº 1	LLAVE Nº 2	LLAVE Nº 3	LLAVE Nº 4	LLAVE Nº 5	LLAVE Nº 6
1 Tilsit 2 Indian Castle 17 Arcadius 18 Sundoro	3 Agon 5 Un Jaguar 9 El Siglo 21 Splendid	4 Karentec 7 Guay 11 G. Horcón 12 Ladón	6 Good Mood 8 Cuchicheo 16 Le Calife 20 Palestro	10 Trick 13 Iwer 15 El Loco 24 El Fara	14 Ligero 19 Swage 22 (Cyrano 23 (Foscari

CRONICA. EDICION DE LA TARDE. (Registro de la Propiedad Intelectual Nº 1.076.735). Dirección, redacción, administración y publicidad: Riobamba 280. Talleres: Azopardo y Garay. T. E.: 45-0191 - 0192 - 0193 - 0194 - 0195 - 0196 - 0197 0198 y 0199. Director de las ediciones vespertinas: Ricardo Gangeme.

PALABRAS CRUZADAS

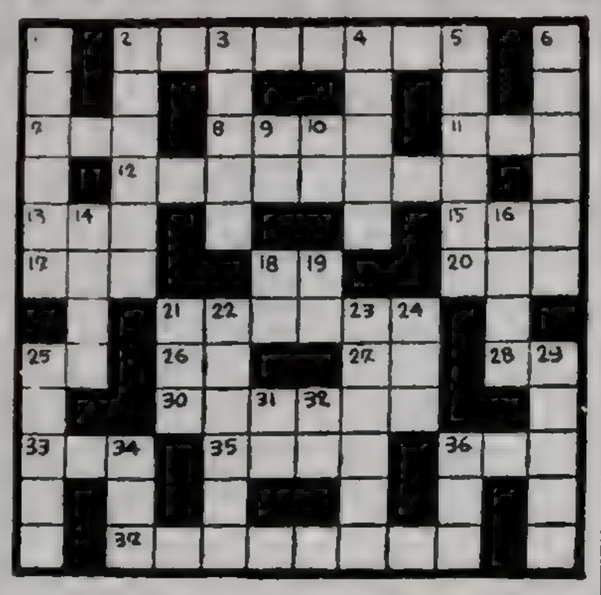

Horizontales

2) Persona que atestigua una cosa (plural); 7) Gran extensión de agua salada; 8) Disco en los cuarteles del escudo; 11) Dios del hogar; 12) Archipiélago situado entre la América del Norte y la del Sur; 13) Impar; 15) Dios entre los mahometanos; 17) Autillo, ave nocturna, 18) Preposición; 20) Ocre, color; 21) Hacer masa de harina con algún líquido, 25) Artículo neutro; 26) El Sol entre los antiguos egipcios; 27) Interjección; 28) Moneda romana; 30) Dementes; 33) Nave; 35) Pez de carne muy apreciada; 36) Taza redonda sin asa; 37) Dar noticia o aviso de alguna cosa.

Verticales

1) Vía de comunicación; 2) Despota; 3) Serie de cosas metidas en un hilo; 4) Género de gallináceas (plural); 5) Aderezo de comidas (plural); 6) Vid; 9) Percibí los sonidos; 10) Pronombre personal; 14) Distinto de la persona o cosa de la que se habla; 16) Capital del Perú; 18) Otorga, dona; 19) Existe; 21) Anillo rígido de hierro, madera, etc.; 22) Ave zancuda parecida a la cigüeña 23) Tuve en cuenta; 24) Igualdad de nivel de las cosas; 25) Relativo a la Luna; 29) Sala grande; 31) Arbol del Senegal; 32) Pronombre de segunda persona; 34) Onda en la superficie de las aguas; 36) Tienda donde se expenden licores.

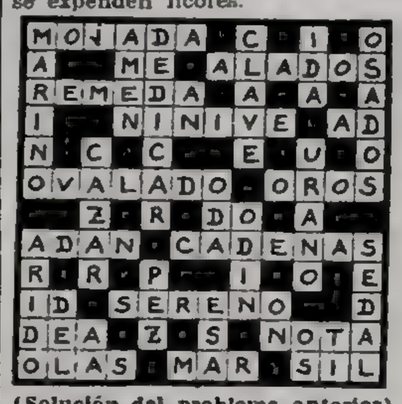

(Solución del problema anterior)

USTED Y LOS ASTROS

ARIES

(21 de marzo al 20 de abril)

Se confirman buenos planes de trabajo, no existen motivos para dudar. En amor, importante encuentro Se retrasa un asunto del hogar

TAURO

(21 de abril al 22 de mayo)

Es el momento de tomar una decisión en su trabajo, colaboración de compañeros. En amor, no dé motivos de celos. Colabore en planes de amigo.

GEMINIS

(23 de mayo al 21 de junio)

Buena predisposición de ánimo para su trabajo habitual, se adelantan tareas. En amor, importante encuentro. Se aclara situación con amigos.

CANCER

(22 de junio al 21 de julio)

Altibajos por asuntos de trabajo, obre con prudencia y evite discusiones con superiores. En amor, no dé motivos de celos. Alegría en el hogar.

LEO

(22 de julio al 21 de agosto)

Prudencia ante ofrecimientos de negocios o inversiones, pueden surgir inconvenientes. En amor, oportunidad que lo favorece. Cuide la salud.

VIRGO

(22 de agosto al 22 de setiembre)

No se deje influir por opiniones de extraños sobre asuntos de trabajo, obre de la manera prevista. En amor, gratos momentos. Evite el azar.

LIBRA

(23 de setiembre al 22 de octubre)

Buena predisposición de ánimo para su trabajo habitual, se adelantan tareas. En amor, imprevisto encuentro. Se aleja malestar en el hogar.

ESCORPIO

(23 de octubre al 21 de noviembre)

Buen día para poner en orden tareas que ha ido dejando de lado, colaboración de amigos. En amor, no deje que lo venza la impaciencia.

SAGITARIO

(22 de noviembre al 21 diciembre)

Altibajos en asuntos de dinero, cobran una cantidad, pero también surgen deudas. En amor, todo tiende a mejorar, Evite discusiones.

CAPRICORNIO

(22 de diciembre al 20 de enero)

Se retrasan asuntos de trabajo, enfrente los hechos con decisión. En amor, todo tiende a estabilizarse. Colaboración de amigos en proyectos.

ACUARIO

(21 de enero al 19 de febrero)

Se confirman buenas suposiciones referentes a asuntos de trabajo, las ganancias llegan más adelante. En amor, buenos momentos. Ojo la salud.

PISCIS

(20 de febrero al 20 de marzo)

Carta o encuentro que resultará de valor para su trabajo, siga un consejo. En amor, evite discusiones inútiles. Se aleja malestar por salud.

NO SEA UNA VICTIMA DE LA OBESIDAD

Ud. que tiene kilos de más. Ud. que sufre la pérdida de la silueta. Ud. que se siente fuera de la moda por la gordura. Tisana Reductora "BADARAP" es la solución a su problema.
"BADARAP" actúa rápida y cómodamente, por su acción colagoga, diurética y laxante. Una tacita después de comer y dirá: "Qué bien me siento con 'BADARAP'". Pídalo en Farmacias.

FEMIMUNDO 72
HOY - 17 a 2 hs.
PIPO MANCERA
en la estación submarina
CAMINATA LUNAR
LA VUELTA AL MUNDO
SOCIEDAD RURAL DE PALERMO

LEORAMA

por LEO VANES

- *SUSANA: ¡LA TENTARON NUEVAMENTE!*
- *CARLITOS: ORIGINAL CAFE-CONCERT*
- *RAUL: PODEROSO DE LA TV AZTECA*
- *TRISTAN: PROBLEMAS CON EL TEXTO*

LEO

El "Leo" de hoy es para la gran incógnita que en días comenzará a revelar. Mar del Plata, a quien denominé "la capital veraniega de los espectáculos" se apresta a presentar la mayor variedad de espectáculos desde hace muchos años. Hay tantos nombres famosos, que se destaca el que no va. La lista no solo es de teatros y cines adaptados para estos menesteres. También cuente usted la cantidad de café-concert y demás. Por supuesto, y como todos los años, solamente dos o tres espectáculos harán las grandes recaudaciones, las cifras multimillonarias que harán suspirar a muchos. Otros, los más, se quedarán en el camino. ¿Por qué lo hacen, si saben que no todos tendrán éxito? Pues porque son artistas, un poco soñadores y con mucho de realizadores de sueños. En el fondo de cada actor hay un aplauso suyo así de grande para ellos. En el fondo, el aplauso del soberano, es el mayor pago que el artista de verdad puede recibir. Vamos a ver cuántos aplausos habrá en la próxima temporada estival marplatense. ● **Y... la farándula sigue su marcha.**

★ SUSANA

¿Sabía que la gente del Maipo la quiso tentar también para hacer revistas a Susana Giménez? Pero ocurre que este encanto de muchacha, que es realmente adorable como ser humano, no quiere hacer nada en teatro de revistas, al menos por ahora. Sí, claro que a la Giménez le encanta el género. Pero ella está ubicada y sabe que una cosa tan simple como bajar un final de escaleras, es solo simple en apariencia y requiere un enorme cúmulo de cosas. ¡Por supuesto que la Giménez puede lucir de maravillas en el género! Solamente que ella espera el momento justo para lanzarlo.

★ CARLITOS

Carlitos Scazzíota estará en Mar del Plata a las tardes en "Re Fa Si", que este año será teatro. Por las noches, como le dije, Juan Verdaguer y por las tardes, dedicado al mundo infantil: "Café con leche-concert", que tal es el nombre que le puso el referido cómico a sus representaciones para los niños.

★ RAUL

Entre los argentinos que triunfan en toda la línea en México está Raúl Astor, es gerente general de Telesistemas Mexicanos y Canal 8. Ambas fuerzas televisivas del país hermano se fusionaron, y por lo tanto ya no hay competenca en materia de canales de TV por aquellos lados, al unirse los rivales. Luis de Llano renunció a su cargo de Canal 8. Por lo tanto Raúl Astor, es el argentino que más alto cargo ha tenido en el mundo del espectáculo azteca. ¡Desde aquí, mis más sinceras felicitaciones!

★ TRISTAN

Tristán, el cómico de la quijotesca figura, pensaba debutar en el escenario del Teatro Cómico con las nuevas revistas que allí van. Pero, parece que no encontró lucimiento en el texto que le dieron y por lo tanto prefirió retirarse del elenco. Ahí estaba la cosa, según Tristán Díaz Ocampo, que tal es su nombre completo, si no le arreglaban la parte de la letra que a él le toca, la presentación en teatro de revistas quedaría para otra ocasión.

★ ENRIQUE

El bailarín y coreógrafo Enrique Ibarreta se incorpora al elenco de la película "La mala vida", tendrá que montar un número en el escenario del teatro Corrientes, en la citada avenida cerca de Florida, con Susana Rubio a la cabeza, donde incorporará ésta a una estrella de los tiempos de Sarita Rivera, que según me cuentan, fue máxima figura de las variedades, allá por los años treinta. La escena de una canción picaresca y la reconstrucción de la época, se rodará en escasos días.

★ NICOLAS

¡Este Nicolás "Pipo" Mancera, que sin duda pasará a la historia de la televisión! Usted sabía que me contaron que Mancera escribirá un libro de memorias, contando exclusivamente sus andanzas dentro del mundo del espectáculo, desde los tiempos en que era cronista cinematográfico, hasta su actual presente de "showman" de televisión. Pues si esto es lo que me acaban de contar, en forma muy secreta alguien que me asegura que tal cosa es cierta. Trataré de llamarlo a Mancera y averiguar qué hay de tal cosa. Porque pienso que un libro escrito por él, contándolo todo y vea que "todo" es muchísimo en materia de sus aventuras por la tele, podría ser de fácil lectura y muy interesante. También me contaron que Mancera anda tras un proyecto cinematográfico.

★ CHRISTMAS

Ya comenzaron a llegar los "Christmas" o "tarjetas de Navidad" que usted, mi amigo "Leorama-lector", me hace llegar. Gracias de todo corazón, a usted que me sigue todos los días, a los clubes de admiradores, a los artistas, músicos y empresarios, a todos ellos mis gracias más sinceras por estos coloridos mensajes de buenos deseos que tan gratos son de recibir por estas épocas del año.

★ VACACIONES

Y también le quería comentar a usted, que a partir del día 26 de diciembre y hasta unos días de enero, me tomaré vacaciones, bajaré la cortina de este "Leorama' que durante todos los días del año, nos mantiene a usted y a mí unidos, en esta pasión común, que es el fascinante mundo de los espectáculos.

★ ABEL

El director Enrique Carreras me dijo que la comedia "Hoy le toca a mi mujer" de Abel Santa Cruz, era una de las "mejores de este escritor" (sic.). También me contó que una vez que la represente en el Astral de Mar del Plata con Luis Sandrini, Malvina Pastorino, Mercedes Carreras Cristina Lemercier, Carlos Vanoni y Ricardo Morán, bueno, que además de pensar traerla a Buenos Aires, Enrique me dijo que era muy probable que la filmase posteriormente con el mismo elenco.

★ TITO

Tito Mendoza, uno de los menores de la "Familia Campanelli", es como usted sabe, músico. Tiene un conjunto de música moderna con el que hace bailes, y también grabó discos. Pero lo que lo tiene entusiasmado al chiquito Tito, es que posee ya un club de admiradores. No se acordaba de la dirección del mismo, pero prometió dármela para que la publique por aquí y aumentar así el número de sus "fans".

★ VINICIUS

En estos momentos Vinicius de Moraes, junto con Toquinho y María Creuza, está trabajando en el escenario del Ranelagh, un teatro de París, donde hasta hace muy poco estuvo actuando nuestro Atahualpa Yupanqui. La guitarra de Toquinho y la voz de la Creuza más los temas de Vinicius, han logrado una bonísima crítica en la capital francesa.

SHOW MUSICAL
"PIPO PESCADOR 72"
DEL BANCO DE LA CIUDAD DE BUENOS AIRES
Espectáculo para niños de 1 a 8 años y sus padres. Sábados, domingos y feriados a las 18 30 hs
AUDITORIO RIO DE LA PLATA
Av. Figueroa Alcorta esq. Pueyrredón - Entrada libre.

SOSentimental

por RENZO CASSAN

Desde esta sección queremos contribuir a la solución de los problemas sentimentales que a tantas personas afligen y angustian. La correspondencia para toda consulta deberá ser remitida a Renzo Cassan, sección SOS Sentimental.

★ **Esperanzada, de Villa Ballester:** Siempre leo su sección y me alienta mucho saber que hay alguien capaz de brindar orientación a las personas que afrontan problemas. Por eso me atrevo a contarle el mío, ya que no tengo amigas en quienes confiar y no me decido a exponer mi situación ante mis familiares. Tengo 16 años y hace tres que conocí a un muchacho de 22. Es muy bueno y en muchos momentos nos llevamos bastante bien, pero ocurre quen estos tres años nos hemos distanciado en distintas oportunidades y siempre fue él quien se alejó de mi lado aunque en cada una de esas oportunidades volvió por su propia voluntad. Tratando de explicarme las razones de su alejamiento me dice que no sabe exactamente qué le pasa, pero que a menudo se cansa de las personas a las que trata y tiene necesidad de apartarse de ellas. Sostiene que a mí me quiere muchísimo pero que le ha resultado imposible evitar sentir en determinados momentos una sensación de cansancio de lo nuestro. Me dice que su relación con otras chicas nunca ha durado más de dos meses y que el hecho de que hayan transcurrido tres años de nuestro noviazgo está demostrando que siente algo muy especial por mí. Yo lo quiero profundamente. Intenté olvidarlo saliendo con otros, pero me resultó imposible. Le pido por favor que trate de analizar la verdad de los sentimientos de este muchacho y me diga por qué se comporta de manera tan extraña. Pienso que a pesar de todo me quiere, pero me tiene sobresaltada la idea de cansarlo nuevamente y que me deje, esta vez definitivamente. Perdóneme si le pido una respuesta lo más rápida posible, pero estoy atormentada día y noche. Desde ya le quedo muy agradecida.

★ **RESPUESTA: Es la de su novio, sin ninguna duda, una personalidad bastante extraña. Se "cansa" de la gente y tiene necesidad de alejarse de ella. Con usted ha ocurrido eso en distintas oportunidades. En estos momentos, según creo entender, se encuentran en el mejor de los mundos pero su temor es que vuelva a producirse en él ese curioso cansancio que lo acomete de tanto en tanto y que eso lo conduzca a alejarse una vez más y ésta de manera definitiva. Acaso una situación así no ha de producirse. Llevan tres años de noviazgo y cada vez que se alejó retornó por su propia voluntad. Eso parecería acreditar su afirmación de que siente algo muy especial por usted. De cualquier manera comprende que no debe resultar muy agradable vivir permanentemente sobresaltada por la posibilidad de nuevos desencuentros, generados por la propensión a la "fatiga" de su novio. Es la de ustedes todavía una relación en cierto modo informal. Si él se decidiera a crearse algún día con relación a usted un compromiso concreto, casi seguramente terminaría ese incomprensible juego de desapariciones y reapariciones posteriores. Actualmente viven uno de los períodos de bonanza. Lo que correspondería es que confiara en que el mismo ha de tener una perduración mayor que los anteriores. No deja de ser importante en el análisis de la situación saber que su novio siempre le ha dispensado el mayor respeto. Eso induce a creer en la sinceridad de sus propósitos, por encima de su tantas veces manifestada propensión a tomarse un "descanso" sentimental. No debiera atormentarse tanto por lo que ocurre. Mientras las cosas, tal como ocurre ahora, sigan un curso normal, lo más razonable sería que desechara todos los temores que la acosan. Ya tendrá tiempo de preocuparse si él vuelve a desaparecer, aunque esto tampoco parecería ser un motivo de auténtica inquietud considerando que anteriormente pudo haber olvidado algunas cosas pero nunca olvidó el camino del regreso.**

* * *

Beca, de Capital: Mi impresión es que no se equivoca en la apreciación sobre la conducta de ese hombre. Sus actitudes muestran tan escasa claridad, es tan evidente la falsedad de tantas cosas que le afirma, que está en todo su derecho al desconfiar. Más que sospechar, ha llegado casi a la evidencia de que es casado. Se justifica su estado de ánimo y también tiene justificación que haya pensado alejarse definitivamente de su lado. Lo que no comprendo es cómo está demorando tanto el momento de dar forma concreta a esa decisión. La relación entre ambos hace tiempo que ha entrado en un terreno de lo menos agradable. Diría que se trata de una situación verdaderamente insostenible. Para proceder no hubiera necesitado de mi consejo, ya que sus propias convicciones son tan firmes al respecto, que se le haría obligado proceder sin ningún tipo de vacilaciones. En suma, comparto íntegramente su punto de vista y la resolución que me adelanta, me parece la más adecuada a las circunstancias.

BAJOS
TRAJES • SACOS
PANTALONES
TALLES 40 AL 74
SASTRERIA ESMERALDA
ESMERALDA 71

En Navidad Estrenan "Roma"

EXPECTACION. Y muy grande es la que despierta la nueva obra de Fellini, de la que mostramos una escena.

El día de Navidad se presentará en los cines Callao y Cinema I, "Roma" de Federico Fellini, laureada "fuera de concurso" y Premio Especial del Jurado en el Festival de Cannes y recientemente seleccionada para representar a Italia en la próxima competencia por los Oscar de la Academia de Hollywood.

• MAGICO CONJUNTO

Para Federico Fellini, desde que pisó la capital italiana siendo casi un adolescente —tenía 19 años— procedente de Rimini, Roma fue un mágico conjunto de ruinas, monumentos y palacios centenarios, de viviendas y edificios modernos, pero también un complejo viviente y sorpresivo, cambiante como sus hombres y mujeres.

Esta visión de Roma, según la imaginería de Fellini, es exuberante como sus mujeres, majestuosa como sus obras de arte, terrenal como una fuente de "vermichelli" incontenible como su pueblo. Las 4 letras —nombre de la Ciudad Eterna— evocan escenas tan dispares como la antigüedad pagana y el advenimiento del fascismo, las comilonas cotidianas en el Trastevere de hoy y las escenas —también cotidianas— de las casas "non sanctas" de los años treinta. Según Fellini, la influencia telúrica de la ciudad invade desde los hechos más triviales hasta los acontecimientos más solemnes.

• CONTENIDO

La "Roma" de Fellini es —se anticipa— como un personaje humano: con esa infinita gama de matices tan imprevisibles como pedestres a veces. "Roma" encierra todo lo grande, todo lo pequeño, todo lo sutil y todo lo grotesco de la ciudad en un vértigo digno del máximo creador de imágenes insólitas de nuestros tiempos.

• SIEMPRE FELLINI

El guión de "Roma" ha sido escrito por Fellini y Bernardino Zapponi y su elenco está integrado por Peter González (en el papel de Fellini joven), Brita Barnes, Pia Doses, Fiona Florence, Marne Maitlanda y el propio Federico Fellini. Indudablemente esta película, como la mayoría de las realizaciones del destacado cineasta, se puede convertir en suceso en nuestro país ya que el público argentino —y no es cosa nueva— apoya fervientemente a todas las manifestaciones de arte que reunen verdadera calidad. Y a Federico Fellini esto, por supuesto, le sobra...

BERGMAN DIRIGIRA UNA PELICULA CON BARBRA STREISAND

ESTOCOLMO, 15 (ANSA). — Ingmar Bergman filmará "La viuda alegre", con Barbra Streisand en el "rol central". Así lo notificó la Svensk Filmindustri, la empresa para la que Bergman trabajó durante muchos años y a la que entregó sus mejores filmes. Las tratativas en curso duraron tres meses. Bergman reflexionó largamente antes de aceptar.

• CONTACTOS

La película será rodada el próximo verano, pero Bergman no quiso decir si en Suecia o en el extranjero. Los primeros contactos entre Ingmar Bergman y Barbra Streisand se dieron por intermedio del ex marido de la actriz, Elliot Gould, buen amigo del "mago del cine sueco", que lo dirigió en "El tahur", logrando en esta película excelente composición que la consagró en todo el mundo.

COMO VE LELOUCH A LA AVENTURA

Para los próximos días se anuncia el estreno del más reciente filme del famoso realizador Claude Lelouch, titulado "La aventura es la aventura", sobre argumento del mismo Lelouch. Su importante elenco es encabezado por Lino Ventura, Jacques Brel, Johnny Halliday y Charles Denner, y la fotografía, en Technicolor, es de Jean Collomb.

Esta novedad se anticipa como un espectacular relato de acción, condicionado siempre al más moderno estilo expresivo y a las ideas que sirven de base a toda la filmografía de Lelouch.

Aborda las innumerables peripecias de cinco "gangsters" que deciden amplificar sus hazañas a escala mundial, a través de todos los continentes. Por otra parte, los increíbles golpes que planean pretenden tener cierta justificación general, con lo cual Claude Lelouch —además del aspecto espectacular de la narración— construye, señálase, un burlón paralelo entre los "gangsters" de alto vuelo y determinados conductores de multitudes.

Con respecto a su nueva obra, declaró Lelouch: "Mi principal objetivo ha sido realizar un filme sobre la aventura. Pero, ¿qué es la aventura? Podría explicarla, aproximadamente, como una serie de improvisaciones cotidianas, algo así como lo que hacen los héroes de "Los tres mosqueteros". Mis "gangsters" son cinco, e improvisan cotidianamente hechos delictuosos. Una vez comprobada su tremenda habilidad para ello, deciden sacar doble partido a sus "hazañas" y se ofrecen a modo de mercenarios a algunos políticos. En esto entra el factor corrupción, pero tanto este factor cuanto la aventura en sí tienen en mi película como principal objetivo divertir, deleitar y, especialmente, hacer reír. He tratado de convertir al mundo entero en una especie de Las Vegas, un gigantesco casino

MICHELANGELO ANTONIONI ELOGIA A LA TV

NUEVA YORK, 15 (ANSA). — "Chung Kuo", el filme documental sobre la China moderna, con el cual el director Michelangelo Antonioni debuta como autor televisivo, fue presentado en preestreno mundial en la reseña de programas de la TV italiana del Museo de Arte Moderno de Nueva York.

"Sentí la necesidad de acercarme a la realidad de manera directa, distinta, inmediata, obejtiva": de esta forma Antonioni explica su trabajo televisivo y la decisión de emprender esta nueva experiencia. "Acaso sentí deseos de volver a los orígenes de mi carrera, cuando era documentalista. Elegí la China justamente para romper un esquema, una forma de trabajo que comenzaba a ser rutinaria. La experiencia lograda en este país —escribe el director en el catálogo que acompaña la reseña de Nueva York— ha sido extraordinaria por el contacto que tuve con su realidad mediante la televisión".

• EN CHINA

"En la China, con "Chung Kuo", me dediqué una vez más al hombre: me limité a filmar lo que veía y creo haber captado de manera fiel la vida cotidiana de los chinos, del obrero, del campesino. La televisión permite captar al hombre tal como es, y no como uno imagina que es. Brinda la posibilidad de un cine-verdad, inmediato, de lenguaje directo. En otras palabras, a veces necesito mostrar, en lugar de expresarme, ser objetivo. La TV es un instrumento que me permite vivir, tener nuevas experiencias".

OCHO SEMANAS DE UN INTERESANTE FILME BRITANICO

Con sostenido éxito entró en su octava semana de exhibiciones en el cine Premier la interesante realización de origen inglés "Vida en familia", producción de EMI, que narra la trayectoria de una joven que cae en la mayor depresión al ser incomprendida totalmente por sus padres.

• DRAMA

Un fuerte drama sobre el abismo generacional y un profundo estudio psicológico se realiza en esta superproducción en Techniscope, realizada por Kenneth Loach ("Pobre vaca"), con libro de cinematográfico de David Mercer ("Morgan, un caso clínico").

Los papeles centrales estuvieron a cargo de Sandy Radcliff, laureada por su labor en esta película, Bill Dean y Grace Cave, secundados por homogéneo elenco.

$ 92.079.720,00

(NUEVE MIL DOSCIENTOS SIETE MILLONES NOVECIENTOS SETENTA Y DOS MIL PESOS MONEDA NACIONAL)

La Lotería de Beneficencia Nacional y Casinos repartirá en el Sorteo de Navidad nada menos que $ 92.079.720,00, esto es, m$n. 9.207 972.000, para premiar la totalidad de las series de esta jugada extraordinaria.
Y otro hecho notable: aumento el porcentaje de distribución en premios, siendo el más alto que haya otorgado la institución hasta el presente.
Con un décimo que cuesta $ 60,00 usted puede llegar a ganar $ 720.000, es decir m$n. 72.000.000.
Precio del entero: $ 600.00.
Primer Premio: $ 7.200.000 (m$n. 720.000.000) por serie.
Si usted juega las 6 series, puede aspirar a ganar $ 43.200.000 (m$n. 4.320.000.000).
¿Sabe cuántos premios tiene este sorteo de Navidad? 9355 490 por extracción 4.666 progresiones; 41 terminaciones de tres últimas cifras; 378 terminaciones de dos últimas cifras, y 3.780 terminaciones de última cifra. Y, además, se premian los números con aproximaciones al primero segundo, tercero y cuarto premios.

Recorte este aviso, coméntelo con sus familiares, con sus amigos, con sus compañeros o con sus vecinos, y compren juntos o separados todos los billetes que gusten para este sorteo sensacional. ¿Por qué no empieza enseguida, antes que se agoten, regalándose un décimo o varios? ¿Buena idea la de regalar un billete, verdad?
El sorteo de Navidad es el martes 19 de diciembre. Los agentes Oficiales de la Lotería Nacional ya exhiben los billetes en sus vidrieras.
Y lo esperan con la sonrisa amiga de siempre.
¡Buena suerte y felices fiestas!

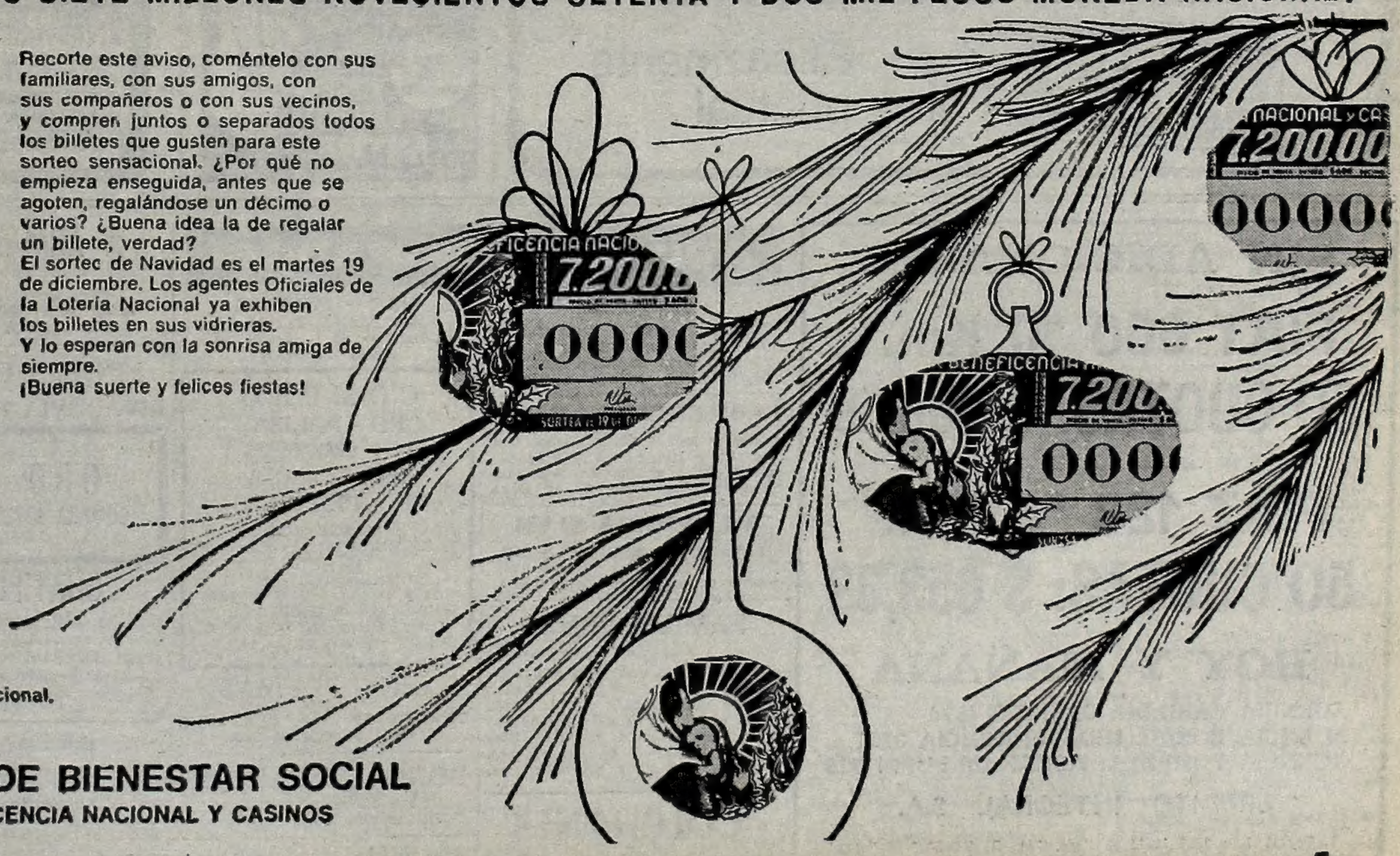

Una lotería argentina para el bienestar nacional.

MBS MINISTERIO DE BIENESTAR SOCIAL
LOTERIA DE BENEFICENCIA NACIONAL Y CASINOS

Insultante Crítica a los Actores Ingleses

LONDRES, 15 (ANSA). — John Osborne —el discutido autor de "Recordando con ira"— volverá a escandalizar a los espectadores londinenses con su última pieza.

"Una sensación de desapego" ostesta diálogos de crudeza tal que en el curso de una simple lectura de la pieza, algunos actores renunciaron a la gloria de intervenir en la primera representación de la obra del célebre dramaturgo. Osborne minimizó estas deserciones afirmando que **"los actores son gente muy conservadora, que viven en barrios elegantes y se divierten solucionando palabras cruzadas en los diarios... Como raza son una clase de gente muy desaprobadora".**

Osborne sigue produciendo, además, guiones cinematográficos (**"me pagan sumas enormes por bosquejos de guión"**) pero rechazó una oferta para escribir el texto de una comedia musical

Pero lo que más le gustaría hacer es volver a actuar en cine. **"John Huston me acaba de ofrecer un papel en su próxima película** —asegura el dramaturgo inglés— **pero tuve que rechazarlo porque el personaje no me gustaba. Es una lástima porque me encanta ser dirigido. ¡Es tan bueno para mí que de vez en cuando me digan lo que tengo que hacer!"**

John Osborne, que no pierde su costumbre de mostrarse "pulcramente" rebelde, no fue menos benévolo para con los críticos, a los que les lanzó su dardo "envenenado", anticipando los juicios que merecería su obra.

"SIMPLEMENTE MARIA" ACUSA A SU EX ESPOSO

LIMA, 15 (EFE). — "Saby no quiere decir el lugar donde se casó", afirma el diario "Ojo", en una entrevista exclusiva a Saby Kamalich, la actriz de la famosa telenovela "Simplemente María", que anunció hace poco su matrimonio con el director de cine mexicano Benito Alazraki. Saby, argentina, casada en el Perú con el actor Carlos Tuccio, del que aún no se ha separado legalmente, reside ahora permanentemente en México y tiene a los hijos de su primer matrimonio con ella. En su entrevista, la actriz acusa a Tuccio de haber gastado el dinero que ella ganaba con su trabajo, y dice que ese fue el motivo principal de su separación. Fue en España, mientras rodaba "Las tres perfectas casadas", cuando conoció a Alazraki. Al ser preguntada dónde se casó, Saby Kamalich responde: "Eso es un secreto y lamentablemente no se lo voy a poder decir". Luego la entrevistada habla de su trabajo ante las cámaras de cine y televisión, explicando los personajes que le gusta interpretar y otros pormenores por el estilo. Finalmente, el autor de la entrevista, Peter S. Brandenberg, dice que en México afirman ciertas fuentes que la Kamalich no se ha casado aún con Alazraki.

• RENUNCIA UN DIRECTOR

NAPOLES, 15 (ANSA). — La renuncia del director artístico del San Carlos de Nápoles, Giulio Razzi, fue aceptada anoche por el consejo de administración del teatro lírico, uno de los más antiguos y prestigiosos de Italia, según se ha sabido esta mañana. Al maestro Razzi, que en un primer momento había dicho que no renunciaría, el consejo de administración del San Carlos le pidió que permaneciera en el cargo "para los asuntos de ordinaria administración" hasta que se le nombrara un sucesor. La reunión del consejo de administración del teatro napolitano, en la cual participaron unos diez administradores, fue más agitada que la criticada representación de "Turandot".

CARLOS ESTRADA: TRIUNFO EN PANAMA

Cada vez con mayor fuerza los actores argentinos siguen proyectando su figura en el exterior, e imponiéndose en forma inapelable. Muchas son las estrellas del espectáculo nacional que lograron importantes galardones en el exterior. Y ahora a esa larga lista de premiados se suma Carlos Estrada. Noticias provenientes de Panamá dan cuenta que en el 13º Festival Internacional de Cine de aquellas tierras, nuestro compatriota obtuvo la máxima distinción en el rubro actual por su labor en la película "Paño Verde", que aún no conoce el público porteño ya que será estrenada en Buenos Aires —según está previsto— el 1º de marzo del año próximo.

"Paño verde", cabe señalar, es una realización de Mario David, en una de sus obras más enjundiosas, sobre la base de un libro que exige demasiado compromiso

BATE RECORDS FILME SOBRE BILLIE HOLIDAY

NUEVA YORK, 15 (ANSA). — No obstante el escepticismo general, parece que el filme sobre la vida de la famosa cantante Billie Holiday, estrenado en Nueva York, está destinado a convertirse en un "hit" de la temporada. Ha batido en pocos días varios "records" de taquilla. Hacía años que se pensaba en este filme. Se puede decir que desde la muerte de la cantante, ocurrida en 1959, apodada "Lady Day", cuando solo tenía 44 años de edad, aniquilada por el alcohol, las drogas y las muchas humillaciones, además, que le había deparado su condición de artista negra en una sociedad blanca y racista...

El filme interpretado en el "rol" protagónico por Diana Ross —una talentosa cantante negra— ha conseguido evocar bien la historia de "Lady Day" y se basa además en un relato autobiográfico escrito por Billie Holiday ("Lady sings the blues") que fue best-seller en su momento (hace 15 años). Todo suena bien en esta realización y Billie Holiday revive en ella.

PREMIOS DE LA MUNICIPALIDAD

El viernes 29 del corriente se cierra la inscripción para los Cursos Anuales Municipales, producción 1972, en las especialidades de Obras de Imaginación en Prosa, Crítica y Ensayo Poesía, Teatro (estrenado c no) y Música (obras e intérpretes). Así lo informa la Dirección General de Cultura de la Municipalidad de Buenos Aires agregando asimismo que para realizar dichos trámites los interesados deben dirigirse a Sarmiento 1551, 4º piso, de 15 a 19, donde funcionan las oficinas de dicha Dirección General.

CREDITOS A SOLA FIRMA
PARA VESTIR Y CALZAR AL HOMBRE, A LA MUJER, A LOS NIÑOS Y AL HOGAR
SIN FIADOR - SIN CODEUDOR - SIN GARANTE - SIN ANTICIPO
CREDITOS DE BUENA FE • SU FIRMA BASTA Y SOBRA
TIENDA VENUS
LYNCH 3955 A 10 METROS DE Av. SAENZ 1.100 • POMPEYA

NORMALICE SU INTESTINO
Feen-a-mint
EL CHICLE LAXANTE
Feen-a-mint EL CHICLE LAXANTE
Eficazmente puntual

FRIVOLA
LOS DESNUDOS DEL STRIP-TEASE
HOY
REVISTA SEXY REALISTA AL VIVO!
ESPECTACULO SOLO PARA HOMBRES!
SHOW VERDE NATURISTA!
GRAN EXITO MITRE CORRIENTES 5424 Tel. 54-6049
NO PARA! Continuado de 13 a 24 hs.

COMUNICADO
PLAN DE APORTE RECIPROCO
CASAS y CHALETS de LADRILLOS con FINANCIACION BANCARIA a 8 AÑOS
(CANTIDAD LIMITADA)
POSESION en 60 DIAS!!!
☆CONSTRUCCION EN LOTES PAGOS o IMPAGOS
☆TECHOS DE LOSA o TEJAS CERAMICAS
☆CARPINTERIA METALICA NORMALIZADA
☆CUOTAS FIJAS SIN REAJUSTE POR INFLACION
1 AMBIENTE $ 240,- | 2 AMBIENTES $ 330,- | 3 AMBIENTES $ 400,-
ANTICIPO DE ACUERDO A SUS POSIBILIDADES
ALMAFUERTE
GARANTIA INVICTA EN VIVIENDAS
ATENDEMOS DE LUNES A SABADOS DE 9 A 20 HS.
☆CASA CENTRAL: POMPEYA: VENTANA 3892 Esq. SAENZ 900
☆LINIERS: CARHUE 83, piso 1º
☆CONSTITUCION: Bdo. de IRIGOYEN 1370 Galeria Const. local 17
☆AVELLANEDA: Avda. Pavón 90 a 1 cuadra de Avda. Mitre
☆CHACARITA: CORRIENTES 6665 • EN ESTA SUCURSAL ATENDEMOS TAMBIEN LOS DOMINGOS TODO EL DIA

SIN ADICIONALES
FIAT 600 "0 Km."
50 CUOTAS: $ 450,19
FIAT 128 "0 Km."
50 CUOTAS: $ 653,33
HOY Y MAÑANA
AGENCIA CABILDO: CABILDO 4576
AGENCIA BOEDO: INDEPENDENCIA 3751
AGENCIA POMPEYA: ABRAHAM LUPPI 925
CREDITO INTEGRAL S.A.
R. Secret Just 2323 10-11-69 Pers. Jur. R. 593-30-5-66 "O.O." Cías. Aseguradoras Tutora S.A. Impulso S.C. de SL. Ind. Unidas S.A.

AVISOS AGRUPADOS

MERLO
¡VENGA A VERLO! Lote y casa CON TODO: m$n. 75.000 y fac. Tr.: Rivadavia 25.873, 2 c|est. lla. Diariamente, menos domingo.

FLORENCIO VARELA
Casita y lote 4 cdras. estac. Pos. inmediata, luz, col. Ant. $ 140.000 (en 2 ctas.) y fac. Tr. Av. Vázquez 231, fte. estac. (Rody Bar).

HELADERA SIAM
LAVARROPA ESLABON - TV Dumont $ 300. Total c|u. est. gral. nuevo. S. del Estero 1270, Const.

FAMILIA VENDE
Living $ 33.000 m/n. T.V. Perfecto $ 38.000 m/n. Dormitorio $ 68.000 m/n. Alfombras $ 14.000 m/n. Cubiertos $ 8.000 m/n. Batería $ 8.500 m/n. Fórmica y sillas $ 25.000 m/n. Modular $ 79.000 m/n. Comed. peteribí, placards, lámparas, colchones, etc. Estrada 1740 - 2 c. est. Martínez.

COLCHONES
1 plaza 80x190x10 cm. ... $ 59,90
1 plaza 80x190x14 cm. ... $ 84,90
2 Plazas 130x190x14 cm. . $ 129,90
PEDRO GOYENA 478 923-7465

ORO - POLIZAS
EN PLAZA FLORES
Bonorino 62 - Local 26
CASA ADRIAN

COMPRO
ORO - POLIZAS
TV - GRABADORES
MAQ. DE OFICINA
RECUPERABLES
MATADEROS
J. B. Alberdi 6267 - Local 26
CENTRO
Corrientes 1250 - 10º G
3º y 4º asc. - 35-8539|6856
CONSTITUCION
Carlos Calvo 1357 - p. b. B
23-9797

ORO - POLIZAS
COMPRO EN SAN FERNANDO
CONSTITUCION 260

BONOS Universal. Credibono, etc. - Compra, venta. Pago efectivo en el acto
CORRIENTES 785 4º p - 392-4640

AGENCIA MATRIMONIAL
Seriedad - Absoluta reserva
Cerrito 466 - 5º 56 - 35-5967
Lun. a vier. 13 a 20 hs.

A ARMAZONEROS PARA MONTURAS
DE EQUITACION
Magnífica oportunidad. Trabajo estable en cantidades. Aceptamos propuestas. 32-3757.

LINIERS ORO $ 3.000 - POLIZAS 500 %
RIVADAVIA 10857 641-4635 Sábado 9 a 13 hs.

ORO EN RAMOS MEJIA
COMPRA JOYERIA CALOS — Av. de Mayo 338, R. MEJIA

GRATIFICARE
Con 30 U$S. devol. 9 películas extrav. en el baúl de taxi trayecto Hotel Wilton Palace hasta José Hernández (Alt. 1800).
73-8827

¡NO PAGUE ALQUILER!
Casas económicas de madera y material de filbrocemento, fábrica vende al increíble precio $ 10.000 mensuales. Entregamos en 24 hs. su lote pago o impago o terraza. Viviendas Cóndor, Belgrano 2307, Munro frente Estac. Lunes a sábados de 9 a 12 y de 15 a 20 hs.

CASAS DE LADRILLOS
desde $ 200.000 y fac. Quilmes, Berazategui, F|Varela. Entre Ríos 461, 2º Piso — 38 - 3598.

A ORO - POLIZAS
PAGO CONTADO MAXIMO
Corrientes 846, Loc. 15 (8-20 hs.)
Sábado (8-13 hs.)

PARA AVISOS EN ESTA SECCION, Dirigirse a RIOBAMBA 280

GUIA DE TEATROS Y CINES

TEATROS

★ TEATRO MUNICIPAL GENERAL SAN MARTIN. Ctes. 1530. 46-8611. Sala Casacuberta: Hoy a las 22 horas: MEA CULPA, de Antonietto. Direcc. Santángelo. Con: A. Berdaxagar, C. Estrada, L. Verona, A. M. Picchio, M. Maccarini, Hugo Faletti, Betty Biconco, O. Bazán y elenco. Platea $ 6.—
Sala Martín Coronado: Hoy 21.30 hs.: EL CIRCULO DE TIZA CAUCASIANO, de B. Brecht. Dirección: O. Fessler; con: N. Aleandro, R. Ligero, A. Mattueno, Z. Gueñol, H. Caprera, O. Lovero, E. Muñoz, L. Politti, A. Boero, N. Prono, N. Cullen y elenco. Platea $ 6. Pullman $ 6.

★ AVENIDA. Av. de Mayo 1222. 38-2295. Hoy 22 hs. Grand. est. de
REQUIEM
(Opera Rock)
M. Jaramillo. Creac. M. Cañas. 35 personas en escena, dos únicas semanas. Pl. $ 12.— Mañ 21 y 23.

★ CAMINITO. Lamadrid 780. 28-5528 Gran éxito. Hoy 21.30 hs.:
LOS CHISMES DE LAS MUJERES
de C. Goldoni. Dir.: C. MADANES. Platea $ 10.

★ CORRIENTES. Corrientes 561. - Hoy 21.30 hs.:
CHE... ARGENTINA ¿SOS O TE HACES?
Comedia político musical de H. Aguilar y E. Rondi. Dir. J. Faizone.

★ EMBASSY. Suip. 751. 392-3350. Hoy 22 hs.:
BERTOLT BRECHT EN CAMARA
POEMAS, CANCIONES, ESCENAS. Platea $ 10. Estud. Grem. y Jub. 50% descuento.

★ FLORIDA. Florida 165. (Galería Güemes). 30-5360. Colosal estreno:
LAS NINFAS A MEDIANOCHE
Estupenda revista frívola con atrayentes Strip-Tease. Nuevas y grandes atracciones. Continuado lunes a jueves de 13 a 21 hs. Viernes de 13 a 23 hs. Sábado de 18 a 1.30 h. Platea $ 10. (P|18|a.)

★ INST. ARTE MODERNO. Florida 659. 761-3976. Hoy 22 horas. La obra más audaz: PABELLON SIETE, de P. Vanderberghe, con Mazzini, J. P. Aiem y gran elenco. direc. E. Cané. Estud. y jub. 50% dto. Loc. en venta.

★ LICEO. Rivadavia y Paraná. - 38-4891. Hoy 21.30 h. M. Pop. Pl. 15. E. Serrador, E. Roy, R. Robles:
MI COMPLEJO ES EL CHAMPAGNE
Un Strip Tease familiar y divertido.

★ LOS TEATROS DE SAN TELMO. Estados Unidos 343. 33-1897/3738. - Hoy 23 y 0.30 hs. El espectáculo más audaz y divertido de Bs. As.: EXPORNOSHOC de LADIVAVERDE Direc.: R. Danton. Estud. $ 10. Canilla libre. (P|18|a.)

★ LOS TEATROS DE SAN TELMO. Cochabamba 360. 33-1697|3738. 22 hs. EL JARDIN DE LOS FRENCHI BERUTTI (o el triunfo de la voluntad). Teatro musical de humor escrito y dirigido por José María Paolantonio. Canilla libre. Est. $ 10

★ MAIPO. Esmeralda 443. 392-4882. Hoy 21 y 23 hs. Refrig. Estreno:
EL DESPIPLUME SIGUE ANDANDO
JORGE PORCEL, H. PADILLA, J. C. CALABRO, POCHI GREY, BEBA GRANADOS, SUSANA RUBIO, Tita e Isabel Coel y la atrac. cóm.
DON PELELE
Direc. Coreográfica y montaje:
EBER LOBATO

★ NACIONAL CERVANTES. Libertad 815. 45-4224. Hoy 21.30 hs.: Comedia Estable Correntina. Estr.: EL CORAZON EXTRAVIADO, de Alberto de Zavalía. Direc.: J. C. Médici. Bol. 10 a 22 hs. Venta 4 días antic. Pl. $ 5.

★ PAYRO. S. Martín 766. 32-5922. 22.30 hs.: CRONICAS DE MI GENTE, textos de L. Lamborghini, J. Gelman, E. Perón, González Tuñón, etc. Direc.: B. Seibel. Estud. $ 5. Aire acondicionado.

★ REGINA. Santa Fe 1235. 41-5709. Ultimos días. Hoy a las 21.30 hs. C. Lincovsky, Renán, Terranova, Rivera, López y Arana en:
LA VUELTA AL HOGAR
de Pinter. Dir.: T. Nilsson-Renán Hoy estudiantes $ 6.

★ SALA PLANETA. Suipacha 927. 32-9547. Hoy 20 hs. Huerque Mapu. A las 22 horas:
PROCESO A JUANA AZURDUY
(Una liberación nacional marginada). De Andrés Lizarraga, con Pablo Herrera y Dora Mils. A las 0.30 hs. Opera Rock.

★ THEATRON. Santa Fe 2450. - 85-8914. Hoy 22 hs. Ciclo de Canto Popular Urbano con Raúl Porchette, Miguel y Eugenio. León Gieico y Gabriela.

VARIEDADES

★ LUNA PARK. Corrientes 99. 31-1990|5100 y 32-2135|2538. Mañ. Sábado, a las 21.45 hs. Combate Categoría Medio Mediano Liv.: Nicolino Locche (Ex - Camp. Mundial) vs. Ray Mercado (Portorriqueño). a 10 rounds y prelim. Pop. $ 8.—

CINES

CENTRO

★ ALFIL. Corrientes 1753. 40-7575. 5680. Refrig. A las 14.55; 17; 19.5; 21.10 y 23.15 hs.
NAVES MISTERIOSAS
Tecnicolor. S|r. A las 14.30; 16.35; 18.40; 20.45 y 22.50 hs. Not. Todos los sábados en trasnoche a las 1.25
CONCIERTO PARA BANGLADESH
Un espectáculo inolvidable en tecnicolor. Próx. Hijitus, en colores.

★ AMBASSADOR. Lavalle 777. 392-9700. Hoy a las 13.30, 15.20, 17.20, 19.10, 20.45 y 23.10 hs.:
SUPER FIESTA DE TOM Y JERRY
Una extraord. selec. de los mejores dibujos de la popular pareja (S|R). Hs. 13.10, 15, 16.55, 18.50, 20.45 y 23.10: Notic. a todo color.

★ AMERICA. Callao 1057. Ultimos días. Estreno. Hoy a las 14.10, 16.10, 18.40, 20.50 y 23.10 hs. Una comedia alocada, ¡las recuerda?
¿QUE PASA, DR.?
con B. Streisand y R. O'Neil. Dir.: P. Bogdanovich, en Panav. color. (S|R.) A las 14, 15.50, 18.10, 20.30 y 22.45 hs.: Notic.

★ ARIZONA. Lavalle 727. 392-6967. 13.20, 16.35, 19.50 y 23.15 hs.:
LANDO BUZANCA
JAMES TONT, OPERACION D.U.E. 14.50, 18.5, 21.30 hs.: Abre tu fosa amigo... llega Sábata. Cont. (E|R.) Sábado trasnoche.

★ ARTE. Diag. Norte 1156. 35-7934. Hs. 14.20, 16.10, 18, 19.50, 21.40 y 23.25. Los desconocidos de siempre. c|V. Gasmann, M. Mastroianni(S|R). Trasn.: 1.15 hs.: Confesión de un Comisario a un Juez de Instrucción.

★ ATLANTIC. Belgrano 1260. 38-2726. Cont. Mimí Metalúrgico, y El Cura Casado. (Pr|18).

★ ATLAS. Lavalle 869. 392-1936. - Refrig. A las 12.40, 15, 17.40, 20.20 23 hs. F. Sinatra, Ch. Bronson, G. Lollobrigida, S. McQueen en:
CUANDO HIERVE LA SANGRE
(P|m|14|a.) con P Lawford, R Johnson; 14.40, 17.20, 20 y 22.40: Notic. Arg. Sáb. Trasn. 1.20 h.

★ AUDIT. KRAFT. Florida 683. 392-2775. 11 y 12 hs.: Estás creciendo, corto de Educación Sexual Infantil. s|num. 13.15, 15.35, 18, 20.30 y 23 hs.:
MIMI METALURGICO
(Herido en el honor)
Direc.: L. Wertmuller, con G. Giannini, M. Melato, Eastmanc. (P|18). 13. 15.20, 17.45, 20.15, 22.45: Notic.

★ AUTOCINE RIO DE LA PLATA. Ciudad Deportiva Boca Jrs. Costanera Sur. A las 20.45 y 22.30 hs. Not. 21 y 22.40 hs. W. Allen en
BANANAS
(La locura está de moda), con L. Lasser. (P|14|a). Color. Sáb. trasn. 0.30 hs.
TALLA DE VALIENTES
En Panav. y color. (P|14|a.)

★ AUTOCINE PANAMERICANO. Maipú (entre Ugarte y Pelliza). La calle Maipú queda al 3900 de Ugarte (Olivos). A las 20.35 y 23; F. Sinatra, Ch. Bronson, G. Lollobrigida, en:
CUANDO HIERVE LA SANGRE
(P|14|a). Sáb. trasn. 1.15 hs. Cuando hierve la sangre.

★ AVENIDA. Av. De Mayo 675. 33-6626. *Refrig. Cont. Hs.* 11, 12.30, 14.35. 16.35, 18.35, 20.35, y 22.35: Quiero una novia nudista, con S. James, color. (Pr|18).

★ BIARRITZ. Suip. 482. 392-0356. A las 14, 16.10, 18.30, 20.50 y 23.10:
MELODY
Panav. y color. Excl. en esta sala. 13.30, 15.50 18.10, 20.30 y 22.50 hs.: Noticiero.

★ BROADWAY. Ctes. 1155. 35-2345. Refrig. Greta Garbo. 13.25, 15.45, 18.10, 20.35 y 23 hs. R. Taylor, L. Barrymore, E. Allan:
LA DAMA DE LAS CAMELIAS
(P|m|14|a.) Dir.: G. Cukor; 13.5, 15.25, 17.50, 20.15 y 22.40: Notic.

★ CALLAO. Callao 27. 40-1898. - Refrig. 15.30; 18; 20.30 y 23: Adiós al amigo, A. Delón, Ch. Bronson. (P|14|a), tecnicolor. 15; 17.30; 20 y 22.30. Not. Sáb. trasn. 1.15.

★ CAPITOL. Santa Fe 1848. 44-2379 14.40; 16.40; 18.45; 20.45 y 22.50:
BANANAS
(La locura está de moda)
c|W. Allen, L. Lasser. (P|14|a). Color. 14.15; 16.15; 18.20; 20.20, 22.20 Not. Sáb. trasn. 0.30 hs.

★ CERVANTES. Belgrano 1820. - 38-2698. *Cont. 16.25, 19.50 y 23.15,* W. Allen en:
BANANAS
(La locura está de moda)
Hs. 14.30, 17.50 y 21.15: Si es Martes, debe ser Bélgica. (Pr|14).

★ CINEMA 1. Suipacha 460. 392-1112. . Hs. 12.40, 14.40, 18.50, 21 y 23.10:
LOS LIBERTINOS
(Pr|18). Direc. M. Deville, con M. Ronet, R. Fabian y J. Vilar. Hs. *14.25, 16.25, 18.35,* 20.45 y 22.55: Not. Arg. Sáb. Trasn. 1.15 hs. Pr. el filme de Fellini: Roma.

★ COSMOS 70. Corrientes 2046. - 49-0862. - Hs. 14.50, 16.50, 18.50, 20.50 y 22.50: Not. Arg. Hs. 15.30, 17.30, 19.30, 21.30 y 23.30: Locas Margaritas. Vuleve un filme genial, color. (Pr|14). Pl. $ 5.—

★ ELECTRIC. Lavalle 836. 392-1846. Cont. dde. las 13 hs.: El fabuloso mundo del circo, J. Wayne y R. Haywoord; Operación suicidio, colores. (S|R.)

★ GAUMONT. Rivad. 1635. 40-3050. A las 13.10. 16.15. 19.25 y 22.35, en 70 mm Techn. con N. Wood y G. Charkiris en:
AMOR SIN BARRERAS
(West Side Story). (I|m|14|a.), con R. Beyner, R. Moreno. A las 13. 15.55, 19.5 y 22.15 hs.: Notic. Arg. Próx. Antonio y Cleopatra, Charlton Heston, E. Porter.

★ GLORIA. Av. de Mayo 1225. - 38-6966. Extr. prog. Robinson Crusoe, en castellano. Cuando tú no estás, c|Raphael. colores. (S|R). 2ª sem. Refr. Sup. Cin. Ideal. Pta.

★ G. REX. Corrientes 857. 392-8000. Refrig. Extraord. Estreno. A las 13.50, 16. 18.20, 20.45 y 23.10 hs. Ugo Tognazzi, J. Tamburi, M. Ronet y M. Bonuglia en:
TODA UNA MUJER
(P|18|a.) Direc., V. Caprioli, Techn. Tecnic. 13.30. 15.40, 18 20.20, 22.40: Notic. Arg. Sábado Trasnoche. Muy pronto: El caso Mattei, con *Gian María Volonté.*

★ G. SPLENDID. Santa Fe 1860. 44-0808/7204. 11ª sem. Hoy a las 14.50, 17.30, 20.10, 23, L. Minnelli:
CABARET
(Adiós Berlín)
(Pr|18). Techn. c|M. York. Direc.: B. Fosse. Hs. 14.30 17.10, 19.45 y 22.30: Suc. Arg. Bolet. dde. 10 hs. Sábado Trasn. 1.40 h. Con esta película se incorpora el equipo estereo "Solid-State".

★ G. VICTORIA. Av. de Mayo 882. 34-1493. Cont. desde las 8 hasta 4 de la mañana. Los secretos de la vida conyugal. El *hombre. Strip-Tease.* La mujer. (Pr|18).

★ HINDU. Lavalle 842. 392-1114. - PARA SU COMODIDAD CERRADO POR REMODELACION, desde el 17.11 al 20-12-1972.

★ IDEAL. Suipacha 378. - 35-3300. Refrig. Super Cinerama Ideal. Pta. a las 15. 17.40, 20.20 y 23 hs.:
SWEET CHARITY
(Dulce Caridad)
Con S. Mac Laine, S. Davis Jr., y R. Montalbán, en copia nueva, en 70 mm. con 6 bandas de sonido estereofónico magnét. Techn. (Pr. 14). Hs. 14.40, 17.20, 20 y 22.40: Notic. V. 8.

★ IGUAZU. Lavalle 940. 392-4431. Refrig. Cont. Hoy 15.5. 18.35, 22.10, Marlon Brando y un gran reparto:
EL PADRINO
A las 14.45, 18.15 y 21.45 hs.: Notic. (P|18|a.) Vta. loc. 2 días antic. Sábado trasnoche 1.15 h.

★ LIBERTADOR. Corrientes 1334. 40-7443. — Hoy a las 14.10, 16.20, *18.35, 20.55 y 23.15 hs.*
LA MUJER DEL VERANO
c|A. Girardot. (Pr|14). mús. de M. Legrand. Eastmancolor. Hs. 13.50, 16, 18.15, 20.35 y 22.55: Notic. Hoy trasnoche: 1.15.

★ LORANGE. Ctes. 1372. 45-7386. Refrig. Estr. Excl. 13.40, 15.15, 17.10, 19, 21, 23. Hilarante peripecia de un hombre que cree ser Sherlock Holmes. G. Scott y J. Woodward: El caso de Justin Playfair, (S|R.) Próx.: Adiós cigüeña, adiós.

★ LORCA. Corrientes 1428. 40-5017. Hs. 13.10, 15.5, 17.5; 19.10, 21.15 y 23.20. D. Sanda y L. Capolicchio en El jardín de los Finzi Contini, de V. de Sica. (Pr|14). color. Hs. 14.45, 16.45, 18.50, 20.55 y 23: Not. Sáb. Trasn. 1 h.

★ LORENA. Corrientes 1551. 46-7501. Refr. Estr. Hs. 14.10, 16.20, 18.40, 20.55, 23.10:
SED DE VENGANZA
(Pr|18), c|G. C. Scott. Enero 1º inaug. temp. 1973: Los secretos de la Cosa Nostra, c|Ch. Bronson.

★ LORRAINE. Corrientes Nº 1524. 49-1900. Refrig. Hs. 14, 16.45, 19.30, y 22.20. La frustración de un puñado de vidas desnudada por A. Chejov: La Gaviota, (Pr|14), c|V. Redgrave, J. Mason y S. Signoret. Trasn. Hs. 1.10, de J. Demy: Los paraguas de Cherburgo, con C. Dentuve.

★ LOS ANGELES. Corrientes 1770. 40-3742 y 45-2405. UNICA SALA EN EL MUNDO CONSAGRADA A WALT DISNEY. Programa en castellano y Tecnic. 13.50, 16.25, 19 y 21.35 hs.: Notic. y
EL MUNDO MARAVILLOSO DE MICKEY
15.35, 18.10. 20.45 y 23.20, estreno: CORRE, APPALOOSA, CORRE. — Muy pronto: ZUMBO.

★ LOSUAR. Corrientes 1743. 40-6100. Estr. Hs. 13.40, 15.15, 17.10, 19. 21 y 23:
ENSEÑAME A VIVIR
c|R. Gordon y B. Cort. (Pr|18).

★ LUXOR. Lavalle 669. 392-3893. *Hs. 13, 15, 17, 19, 21.5* y 23.10:
WILLY WONKA Y SU FABRICA DE CHOCOLATES
Con el niño P. Ostrum y unos diminutos, en techn. (S|R). Hs. 14.45, 16.45, 18.45, 20.50 y 22.55: Notic. Próx estr. El secreto de la osa Nostra. c|Ch. Bronson, L. Ventura.

★ MAJESTIC. Pueyrredón 230. 87-9636. Refrg. Cont. de 13.40 a 0.40. en techn. (Pr|18). Hs. 13.50, 17.10 y 20.55, J. Yanne y S. Berger en El Cobra. Hs. 15.30, 19.10 y 22.50, W. Holden en: El Apostol de la venganza. Notic. Sáb. Trasn. 0.50 hs.: El Cobra.

★ METRO. Cerrito 570. - 35-4219. Hs. 13.30, 16.26, 19.24 y 22.24: Estación Polar Zebra. (S|R). colores. c|R. Hudson, E. Borgnine, J. Brown. Hs. 16, 19 y 22: Notic.

★ METROPOLITAN. Ctes. 1343. - 40-1064|0816. Hoy a las 15.5. 18.35. 22.10 hs. De M. Puzo:
EL PADRINO
(The Godfather)
con M. Brando, Al Pacino, J. Caan. S. Hayden, R. Conte y gran reparto. Tec. (P|18|a.) 14.45, 18.15 y 21.45 hs.: Suc. Arg. Loc. vta. 3 d. antic. Bol. 10 a 23 hs. Sáb. Trasn.

★ MONUMENTAL. Lavalle 780. — 392-4815. A las 12.30, 14.35, 16.40, 18.40 20.45 y 23 hs.: Notic. y
EL SUPERMACHO ENTRE CORNELIOS
con L. Buzzanca. (P|18|a.)

★ NORMANDIE. Lavalle 861. 392-1000. Refrig. Hs. 13. 14.55, 16.50, 18.55, 21.5 y 23.15:
H A I L
c|R. Shull y D. Resin, techn. Hs. 14.35, 16.30, 18.35, 20.40 y 22.50: Suc. Arg. Sáb. Trasn.

★ OCEAN. Lavalle 739 392-1515. A las 13.10. 15.10, 17.10, 19.10, 21.10 23.10 hs.: Les Charlote:
CINCO LOCOS SUELTOS
(S|R.) con J. Dufilho, M. Game y J. Seller, en Tech. y Techniscope. Direc.: C. Zidi, 14.40, 16.50, 18.50, 20.50 y 22.50: Notic. Sáb. Trasn.

★ OPERA. Corr'tes. 860. 35-1335. *Hoy 14.55, 17.40, 20.25,* 23.10 hs.:
CABARET
con L. Minnelli y M. York. Direc. Bob Fosse. Color, por Technicol. (P|18). 14.30, 17.10, 19.55 y 22.40: Suc. Arg. Con esta película se inaugura un equipo de sonido estéreo transistorizado. Vta. 3 días antic. Bolet. de 10 a 23 hs.

★ PARAMOUNT. Lavalle 845. 392-9999. Refrig. 13. 15, 17, 19.5, 21.5, 23.15 hs.:
LA MUJER DEL VERANO
(P|14|a.) De S. Korber. con A. Girardot, Eastmancolor; 14.40, 16.40, 18.40, 20.45, 22.55 hs.: Notic.

★ PARIS. Lavalle 769. - 392-2016. Cont. *Hs.* 13, 16.25, 19.50, 23.15: Cama con Música, en techn. Hs. 14.30, -17.55 y 21.20: El extraño vicio de la Sra. Warth. (Pr|18). Sáb. Trasn.: Cama con Música.

★ PLAZA. Corrientes 939. 392-7577. Refrig. Hs. 14.10, 17.50 y 21.40: Notic. y Var. Hs. 14.30, 18.10 y 22: P Newman y E. M. Sain en:
E X O D O
Techn. (S|R).

★ PREMIER. Ctes. 1565. 46-2113. Refrig. 14.45, 16.45, 18.55, 21, 23.5:
VIDA EN FAMILIA
(P|18|a.) Color. 14.30, *16.25,* 18.30, 20.40, 22.45: Notic.

★ REAL. Esmeralda 425. 392-3600. Cont. desde las 13 hs. Pl. $ 2.— Nuevo Gran Festival del Dibujo en marav. techn., con los personajes más divertidos. Coyote Correcami*nos. Patito Feo. Dibujos de Walt* Disney. Pecos Bill, Ferdinando El Toro, Gato Malandrín, Pájaro Loco, y Notic. Arg y Extranj.

★ RENACIMIENTO. Lavalle 925. - 35-1850. Hs. 13, 14.35. 16.25, 18.25, 20.35 y 22.45, Ch. Lee, P. Cushing y S. Beacham en:
DRACULA 1972 D.C.
(Pr|18). Sáb. trasn.

★ ROSE MARIE. Corrientes 780. 45-6448. Cont. De F. Lacombrade: Las amistades particulares .(P|18). *Larse Lind en: 491.*

★ ROTARY. Corrientes 565. 49-7061. Refrig. Cont. desde las 12 a 24 hs. Amor matrimonial. Exótica Sexual. (Pr|18). Map. trasn.

★ ROYAL. Corrientes 831. 392-8509. 12.15, 14.25, 16.35. 18.45, 21 y 23.15: *UN SICILIANO EN DINAMARCA* Eastmancol. c|L. Buzzanca. (Pr|18). Notic. 12, 14.5, 16.15, 18.25, 20.40 y 22.55 hs. Cont. Sáb. Trasn. Refrig.

★ SARMIENTO. Lav. 852. 392-3338. A las 13.20, 15.20, 17.20, 19.20, 21.30 22.30 hs, W. Allen en:
BANANAS
(La locura está de moda). Color. (P|18|a.) 13.10, 14.55, 16.55, 18.55, 20.50 y 23 hs.: Notic.

★ SELECT LAVALLE. Lavalle 921. 35-0235. Cont. Hs. 14.10, 18.20, 22.45, en Techn. El Círculo Rojo, con A. Delon, I. Montand. Hs. 12.20, 16.35 y 20.55: Miguel Strogoff, c|J. Phillip Law. Hs. 1.10. trasn. prec. pop. El diablo por la cola.

★ STUDIO. Santa Fe 2541. 82-5845. *Prog. excl. Hs. 14.30, 16.35, 18.40,* 20.50 y 23. Sáb. Trasn. 110, de R. Polanski, con C. Deneuve:
R E P U L S I O N
(Versión integral). (Pr|18). En breve: Zorba, el Griego.

★ SUIPACHA. Suip. 442. 392-1195. Próxima reapertura de una sala de categoría al alcance de todos, en continuado desde 11 hs. Loc. $ 3.

★ TEATRO SAN MARTIN. - Sala Lugones. - Corrientes 1350. 46-8611. Cont. Hs. 15.15, 17.5, 18.55. Num. 21 y 23.5. *Notic y Los Siete Samurais,* de A. Kurosawa, con T. Mifune, T. Shimura. (S|R). Mañ.: El hombre del Rickshaw.

★ TROCADERO. Lavalle 820. 392-1455. Hoy a las 13, 15, 17, 19, 21.10, 23.10: La vida del hombre y la mujer de hoy en:
TU CUERPO Y EL MIO
14.40, 16.40, 18.45, 20.50 y 22.50: Noticiero. Technicolor. Sáb. trasnoche. Proh. men. 18 años.

ALMAGRO

★ PALACIO DEL CINE. Rivadavia 3636. 88-4818. Cont. Hs. 14.20, 18.30 y 22.50: Cuando hierve la sangre. Hs. 16.30, 20.50: El *novio,* c|Twiggy. Color. (Pr|14).

★ ROCA. Rivadavia 3753. 97-1517. Refrig. Cont. Hs. 13.45, 18.5 y 22.35. Notic. K. Douglas y H. Fonda en: El final de un canalla. Techn. Hs. 16.5 y 20.30: La balada del desierto. Techn. (Pr|18). Prec. pop.

BELGRANO

★ BELGRANO. Cabildo 2356. 73-5691. Hs. 14.30: Var. 16.30, 19.55 y 23.20: Bananas con L. Lasser. Hs. 14.50, 18 y 21.25: Si es martes, debe ser Bélgica, color, (Pr|14). Sáb. Trasn.

★ CABILDO. Cabildo 2347. 73-3852. Cont. *(P|18|a.) 16.10* 19.40, 22.50: Tu cuerpo y el mío: 14.30, 17.50, 21.10: El superdotado tiene un complejo. Sáb. Trasn.: Tu cuerpo y el mío.

★ CUMBRE. García del Río 4127. 70-5572. Cont. desde las 14.30 hs.: Tarzán en el valle de oro. El Winchester que no perdona. (S|R).

★ GEN. BELGRANO. Cabildo 2165. 781-7200. Hs. 14.15, 18.30 y 22.45: Cuando hierve la sangre, c|F. Sinatra, G. Lollobrígida. Hs. 16.25 y 20.45: *Tengo el derecho de matar,* c|A. Delon y L. Massari. Hs. 14. 18.15 y 22.30: Notic. Arg. (Pr|14).

★ GRAL. PAZ. Cabildo 2702. 781-1412. Cont. Hs. 15.10. 19 y 23: Qué pasa doctor?. color. Hs. 16.50, 20.50. La ley del Talión. Hs. 14.50, 16.45 y 22.45: Notic. (S|R).

★ GRAN SAVOY. Cabildo 2829. - 781-6500. Cont. Hs. 14.30, 18.35 y 22.45. El Cobra, c|J. Yanne. Hs. 16.20 y 20.25: El apostol de la venganza, c|W. Holden.

★ LIDO. Cabildo 3241. - 701-2996. Cont. desde las 14.30 hs. El aventurero del año *II.* c|J. P. Belmondo. Gringo, prepara tu colt. (S|R).

★ MIGNON. Juramento 2433, 73-3899. Hs. 15.40. 19.15, 22.50. Sáb. trasn. 0.50. de P. *Bogdanovich:*
MIRALOS MORIR
(Pr|18). c| B. Karloff. Hs. 14, 17.30, y 21: Matadero Cinco.

★ RITZ. Cabildo 685. 77-0686. 5ª semana. 16. 19.30. 23.5. Girarsot en un filme de S. Korber: La mujer del Verano. Hs. 14.15. 17.45 y 21.20: Tiempo de morir. A. Karina. (P|14). Sáb. trasn. 1.10: Woodstock.

BOEDO

★ CUYO. Boedo Nº 858. - 97-6975. Cont. Hs. 15.50. 19.30 y 23.10: Qué pasa doctor?, Techn. c|B. Streisand, R. O'Neil. Hs. 14, 17.30 y 21.10: El pirata Hidalgo, Techn. c|B. Lancaster. (S|R).

★ EL NILO. *Boedo 1063. 97-2984.* Cont. W. Holden: El apostol de la venganza. color. E. Borgine, color, El Cobra, S. Berger. (Pr|18).

★ G. SAN JUAN. San Juan 3246. 97-4293. - La tarántula del vientre negro. Dulce tortura. Las campanas de la muerte, color. (Pr|18).

★ LOS ANDES. Boedo 777. 97-4233. Cont. Hs. 14, 18.30 q 23. A. Delon y A. Quinn en: Talla de Valientes. Hs. 16.10 y 20.40. O. Shariff y J. P. Belmondo: Los Ladrones. (P|14).

★ MODERNO. Boedo 937. 97-8601. Había una vez un circo, Techn. El veraneo de los Campanelli, en techn. El extraño de pelo largo. May. $ 2.50. Men. $ 1.50.

★ NAT. PALACE. San Juan 2461. 97-1723. - Ch. Heston en: Vuelo 502, en peligro. Joe, mi cadáver favorito, c|L. de Funes. El estigma del arroyo, c|P. Newman. (S|R).

★ SEL. SAN JUAN. San Juan 2540. 97-5908. El gorila siniestro; El asesino del ojo de vidrio; El estrangulador de Tower. (P|18|a.) Cont. de 8 a 24 hs.

COLEGIALES

★ A. THOMAS. A. Thomas 841- 54-4999. - Todos estamos en libertad condicional. c|F. Nero. Hijo por encargo. Salta, salta, pequeña langosta. (Pr|18).

★ ARGOS. F. Lacroze 3455. 54-0673. Hs. 16.20, 19.50 y 23.20. El Cobra. c|J. Yanne y S. Berger. Hs. 14.25, 17.55 y 21.25: El apostol de la venganza, c|W. Holden y S. Hayfard. Hs. 16.5, 19.35 y 23.5: Not. (P|18).

★ ATALAYA. Córdoba 4633. 773-0700. - Hs. 17.20 y 22.25: Ringo y el arquero de fuego. Hs. 15.30 y 20.30: La computadora jugadora, de W. Disney. Hs. 14.10 y 19.10: Los 3 caballeros. (S|R). Sáb. Trasn.: Diario de una esposa desesperada.

★ REGIO. Córdoba 6056. 772-3350. Cont. desde las 14 hs. El espectáculo más grande del mundo, c|Ch. Heston. Manía de grandezas. Men. $ 1.50.

★ RIALTO. Córdoba 4287. 86-8764. Cont. Cinco locos sueltos. techn. c|Hnos. Charles. Dios los cría y Ringo los mata, c|R. Wood. Techn. Niñ. $ 2.—

FLORES

★ COLISEO. Bonorino 36. 63-6181. Cont. Hs. 16.10, 19.30 y 22.55: La mujer del verano, con A. Girardot, Techn. Hs. 14.30, 17.50 y 21.10: Había una vez un Flic, c|M. Darc y M. Constantin, Techn. (Pr|14).

★ CONTINENTAL. Carabobo 945. - 63-2218. - *Mimí Metalúrgico. Sacco* y Vanzetti. El trasplante. (Pr|18). Sáb. Trasn.: Mimí Metalúrgico y Sacco y Vanzetti.

★ FENIX. Rivadavia 7802. 612-8858. Cont. Hs. 16.35, 19.50 y 23.10: los Hnos. Charles en Cinco locos sueltos, Techn. Hs. 14.45, 18.5 y 21.20: Una francesita en apuros, con A. Girardot. Hs. 16.20, 19.35 y 22.55: Notic. (S|R). Men. $ 3.50.

★ FLORES Rivadavia 6661. 63-3701. Hs. 14.20, 18.35 y 22.55: Cuando hierve la sangre, c|F. Sinatra, G. Lollobrígida. Hs. 16.25, 20.50: Tengo derecho a matar?, c|A. Delon. Hs. 18.20 y 22.40: Not. Arg. P|14).

★ GRAND PRIX. Gaona 3263. 59-2551. Hs. 15.30, 18.50 y 23.10: Bananas. Hs. 16.50 y 20.50: La pantera rosa. (Pr|14).

★ G. RIVADAVIA. Rivadavia 8636. 69-1356. Cont. desde las 14 horas. Robin Hood, el arquero invencible. Tarzán y el zafarí perdido. (S|R).

★ PUEYRREDON. Rivadavia 6871. 612-0389. Refrig. Cont. Hs. 15.20, 19 y 22.45: Notic. y El Cobra, c|J. Yanne, S. Berger, Techn. Hs. 17.15 y 21: El apostol de la venganza, color. (Pr|18).

★ R. INDARTE. R. Indarte 44. - 612-5500. Hs. 15, 18.50 y 22.50: Qué pasa doctor?. c|B. Streisand y R. O'Neil, colores. Hs. 16.40 y 20.40: La ley del Talión, c|R. Robert y W. Geer. colores. Hs. 14.30: Var. (S|R).

★ *SAN MARTIN.* Rivadavia 7060. 612-5416. Cont. desde las 13.30 hs. Un puñado de Héroes, c|H. Wolf. Todo por todo, c|M. Damon. (S|R).

★ SAN MARTIN. Rivadavia 7060. 612-5416. Cont. desde las 13.30 hs. Los cuatro del Ave María, c|Ely Wallach La extraña pareja. (S|R).

LINIERS

★ G. LINIERS. Av. Gral. Paz 47. 653-2266. Cont. Hs. 14, 18.20, 22.20. Cuando hierve la sangre, c|F. Sinatra. Hs. 16.20 y 20.45: Tengo el derecho a matar, c|A. Delon. Sáb. Trasn.

★ MARTIN FIERRO. Av. Gral. Paz 47. 653-2266. *Cont. Hs.* 15.45, 19.20 22.50: ¿Qué pasa doctor?, B. Streisand; 13.45, 17.25 y 21: La ley del Talión, c|R. Redford. Hoy Trasn.

★ ODEON. Montiel 160. 641-7673. Cont. Hs. 15.50 19.15 y 22.40: Tu cuerpo y el mío. Hs. 14, 17.25 y 20.50: El Tercer Sexo se divierte, color. (Pr|18).

MATADEROS

★ *ALBERDI. J. B. Alberdi 6165.* - 68-0496. Cont. El apostol de la venganza, c|W. Holden y E. Borgnine. El Cobra, c|S. Berger, en colores. (Pr|18).

★ BUENOS AIRES. Av. Del Trabajo 5427. 68-2525. Cont. desde las 14.30 hs. Las dos caras del dólar. Si quieres vivir, dispara. (Pr|14).

★ EL PLATA. J. B. Alberdi 5751. 68-1118. Cont. Hs. 14.10, 18.30 22.40. A. Delon y A. Quinn en: Talla de Valientes. Hs. 16.20 y 20.40. Omar *Shariff y J. Palance en: Los Centauros.* (Pr|14).

★ G. LUGANO. Murguiondo 4062. 60-3457. Cont. desde las 14.30 horas. Estoy hecho un demonio, c|F. Smith. Vamos a soñar con el amor. Aquellos años locos. (S|R). Niñ. $ 1.50.

ONCE

★ LORIA. Rivadavia 3058. 87-1436. Exitos de I. Sarli y A. Bo. Fiebre y Fuego, colores. (Pr|18). Pl. $ 4.—

★ ONCE. Moreno 2967. - 97-3760. El agente secreto debe morir. Gringo, tu precio es la muerte, y El pirata Samuraí. (Pr|14).

PALERMO

★ ROSEDAL. Serrano 2454. 72-3101. Vuelo 502, peligro. Motorista suicida. y Una cabra en cocina. (S|R). Sáb. Trasn. 0.20 hs. Como suicidarse en matrimonio. y El extraño caso de Mr. Barney.

PARQUE PATRICIOS

★ RIVAS. La Rioja 2054. 91-1841. Hs. 15.50, 19 y 22.30: Había una vez un circo, c| Gaby. Fofó y Miliki. O. Bozán, colores. Hs. 14.20, 17.25 y 20.50: La familia Hippie, c|P. Ortega, E. Colomer, A. Magaña, en Techn. (S|R). Niñ. $ 2.—

★ SAENZ. Sáenz Nº 459. - 91-8455. *Cont. Hs. 15.50. 19.15* y 22.40: Tu cuerpo y el mío, color. Hs. 14. 17.25, 20.50: El Tercer Sexo se Divierte. (Pr|18).

★ P. PODESTA. La Rioja 2153. 91-1355. - Conocimiento carnal. Balazos en la cama. Un verano inolvidable. Pecado y crimen sexual. (Pr|18).

SUR

★ CONSTITUCION. B. de Irigoyen Nº 1414. - Cont. Hs. 14.30, 18.40 y 22.50: Qué pasa doctor?, con B. Streisand. Hs. 16.40, 20.50: Zeppelín, c|E. Sommer, Techn. Hs. 16.20 y 20.30: Var. (S|R).

★ DANTE. Alte. Brown 1243. 21-6484. Cont. desde las 14.30 horas: Bill mata en silencio, c|G. Hilton. Víbora Kid vino a matar. (S|R).

VILLA DEVOTO

★ ACONCAGUA. Av. Mosconi 3360. 50-5008. Cont. desde las 14 horas: La caída del imperio romano, c|S. Loren. El Violento, c|Ch. Bronson. (S|R).

VILLA DEL PARQUE

★ PARQUE. Cuenca 3256. 50-4448. *Cont. desde las 14 hs.* El aventurero del año II. c|J. P. Belmondo. Vuelve el Cisco Kid. (S|R).

VILLA URQUIZA

★ EDEN. Bauness 2506. 51-2135 - Mimí metalúrgico, herido en el honor. con G. Giannini; La texana y Los hermanos Penitencia, con R. Welch: Un tira, con M Bouquet. Cont. P|18. Sáb. trasn. 0.30 h.

★ 25 DE MAYO. Triunvirato 4438. 51-1859. Cont. 14.30, 18.20 y 22.20: *B. Streisand* y R. O'Neill en: ¿Qué pasa, doctor? 16.40 y 20.40: El gran robo del siglo. S|R.

SUBURBANOS

★ BALLESTER. - Majestic. - Cinco locos sueltos. Una francesita en apuros.
—Sarmiento. - El Sol Rojo. Me llaman Trinity.
★ MORON - Morón: En Cont. P|14. Bananas; Algunas chicas lo hacen.
★ RAMOS MEJIA - G Belgrano: Bananas; Algunas chicas lo hacen.
—San Martín: Cinco locos sueltos; Una francesita en apuros. Sáb. Tras.
★ S. A. DE PADUA - G. Sarmineto: Bananas: Complot internacional; El niño salvaje.
★ SAN MARTIN - Ateneo: Cinco locos sueltos; Una francesita en apuros.
—Gran Plaza. - Todo una Mujer, Percy no es un juguete.
—Moreno. - Conocimiento Carnal. *Todos estamos en libertad condicional.* Balazos en la cama.
★ AVELLANEDA - Colonial: Cama con música; El extraño vicio de la Sra. Ward; Con el sol en la piel. P|18.
—Gral. Roca: Los cowboys; El pirata hidalgo; La caverna del terror.
—Maipú: ¿Qué pasa, doctor? El pirata hidalgo.
—Mitre: Cont. El supermacho entre cornelios; Madly.
—Pte. Avellaneda: Cont. Fantomas se defiende; Tarzán el rey de la selva.
—San Martín: Cont. Cuando hierve la sangre; Tengo el derecho a matar.
—Pueyrredón (Wilde). Cont. El supermacho entre cornelios; Shalako.

MAR DEL PLATA

★ ATLANTIC. Av. Luro 3426. 20206. 19 hs. (Unic.) El gran robo de un banco, con Z. Mostel y C. Walker; 20.30 horas (Unic.): El rey del Oeste, con J. Wayne y B. Cabot. 18.40 y 22.45: Noticiero Am. 17 y 22.45 horas: El Halcón y La Flecha, con B. Lancaster y V. Mayo. (S|R.)

★ OPERA. Av. Independiente 1641. 24405. 17.30 y 20.55 hs.: Una Francesita en Apuros. c|A. Girardot y P. Noiret; 19.5 y 22.30 hs.: Sucesos Arg.: 19.25 y 22.50: Cinco Locos sueltos. (S|R).

★ RADIO CITY. San Luis 1742. - 4-2950. Hs. 17.15 y 20.40: El Potro Negro Azabache, colores, c|M. Lester. Hs. 19.5 y 22.30: Suc. Argent. Hs. 16 19.25 y 22.50: Vacaciones *en colores. Dibujos (S|R).*

★ ROXY. San Luis 1742. 4-2951. A las 16.40 y 21.5: Not. de América; 17.40 y 21.50 horas. Estr. suc. El Padrino, en colores con M. Brando, Al Pacino (Pr|18). Sáb. trasn.

RESUMEN: El codiciado Oscar de la Academia de Hollywood es otorgado a Johnny Fontane, tal como se lo prometiera su Padrino, el Don Corleone. Johnny y Nino Valenti visitan a Lucy Mancini, que se restablece en un hospital. Lucy había sido la amante del asesinado Sonny Corleone.

105

a) Enamorado de Lucy Mancini, el doctor Jules Segal se encontraba junto a ella. Lucy lo presentó a los dos hombres. A uno de ellos lo reconoció Jules instantáneamente. Era el famoso Johnny Fontane. El otro era un joven alto y corpulento, de aspecto italiano, que se llamaba Nino Valenti. Después de estrechar la mano de Jules, ambos dejaron de prestar a éste la menor atención. Estaban hablando con Lucy de los años pasados en Nueva York, de personas y hechos desconocidos para él. Por ello, el doctor Segal decidió que sería mejor marcharse. Pero Johnny, con su proverbial simpatía, le atajó: "Pero no, muchacho. Le dejamos a Lucy. Nosotros tenemos que marcharnos ya. Cuídela bien, doctor". Jules notó que la voz de Johnny Fontane era ronca, y entonces recordó que, según él sabía, el cantante no actuaba en público desde hacía más de un año. ¿No era realmente extraño todo esto? Aunque, eso sí, había ganado el Oscar al mejor actor.

b) "Por su voz diría que está usted resfriado", dijo Jules a Johnny Cortésmente, aunque no sin irritación, Fontane respondió: "Tengo las cuerdas vocales cansadas, eso es todo. La noche pasada traté de cantar... Sospecho que me resultará cada vez más difícil aceptar el hecho de que mi voz haya cambiado. Es cosa de los años". En tono casual, Jules le preguntó: "¿Se ha hecho examinar la garganta por un médico? Tal vez sea algo que pueda curarse con facilidad". Ahora Johnny ya no trataba de mostrarse simpático. Miró fríamente a Jules y replicó: "Es lo primero que hice hace ya cerca de dos años. Me examinaron los mejores especialistas, entre ellos mi médico, que está considerado como el mejor de California. Todos coincidieron en que necesitaba mucho descanso. No es nada malo; solo cosa de los años". Dicho esto, Johnny dio la espalda a Jules y dedicó su atención a Lucy.

c) Pero el médico siguió escuchando su voz y se dio cuenta de que las cuerdas vocales del cantante debían estar completamente inflamadas, o algo por el estilo. Pero, de ser así, ¿cómo no se habían dado cuenta los especialistas? ¿Es que era algo maligno e inoperable? Debía haber algo más. Jules interrumpió a Fontane, para preguntarle "¿Cuándo fue la última vez que lo vio un especialista?". El otro, francamente irritado, se limitó a responder: "Hace unos dieciocho meses". "¿Cómo se llama su médico?", interrogó Jules. "Tucker, doctor James Tucker. ¿Qué apinión tiene usted de él?" "Como ayuda de cámara tal vez sería muy bueno", afirmó Jules, haciendo una mueca. Fontane estaba ahora abiertamente enfadado. "¿Es que usted se considera mejor médico que él?" "¿Es usted mejor cantante que Carmen Lombardo?", respondió Jules, riendo. Quedó sorprendido al ver que Nino Valenti se desternillaba de risa.

d) Lucy, que había tomado a Jules de la mano y le había hecho acercar a la cama, comentó: "No hagas caso de su aspecto, Johnny .Si dice que es mejor que el doctor Tucker, es que es mejor que el doctor Tucker. Hazle caso creeme". Jules dijo a Fontane: "¿Por qué no me deja echar un vistazo a su garganta?" "Tengo prisa, lo siento". Nino Valenti, dirigió a Jules un guiño de complicidad y dijo: "Se trata de una garganta de un millón de dólares, no apta para doctores de cuarta categoría". Jules, siguiendo la broma, dijo: "Pero yo no soy un médico de cuarta categoría. Era el mejor cirujano y diagnosticador de la nueva generación, en el Este. Tuve la desgracia de que me descubrieran practicando un aborto y..." Como Jules esperaba, los dos hombres comenzaron a tomarlo en serio. Al admitir su delito, inspiraba confianza en su pretensión de ser altamente competente. **(Continuará mañana)**

Copyright (C) 1971 Mario Puzo — Europa Press — Grijalbo — Publicaciones Herrerías.

TRASNOCHE IMITADA ANTES DE SALIR AL AIRE. OLMEDO, REQUERIDO TAMBIEN POR EL 9. LOS VALENTI NO LA PEGARON. IRMA ROY Vs. BRANDONI. EL EX DE LA FAIAD VUELVE. PATRICIA SHAW BIS-CASADA

crónica
FIRME JUNTO AL PUEBLO
Buenos Aires, Viernes 15 de Diciembre de 1972

Imprevistamente apareció en el canal de Constitución un programa rotulado "Telec o n tinuados en trasnoche" en el cual, como su nombre lo indica, **se han lanzado a competir —antes que salga—** con las trasnoches del canal oficial que principiarán pasado mañana.

Si bien Reynaldo Tettamanti, **el atento, sabía que saldrían a tallar programas de madrugada similares** al que él produce con el auspicio de SEGBA, lo cierto es que todos han quedado sorprendidos al ver que **la imitación surgió antes.**

Consultado Canal 13, se nos dijo que **"hace seis meses que se tiene la intención de las trasnoches que, en principio, iban a empezar el 1º de enero. Lo único que se hizo fue adelantarlas.** Por otra parte, la experiencia la realizó Goar Mestre **(el ejecutivo cubano)** en Perú hace más de diez años **y quería ubicarla en nuestro medio".**

La citada trasnoche del canal del número de la mufa se basa en una maratón que cumple Nicolás Mancera, **el subacuático,** debajo del agua, dentro de una exposición palermitana. Eso como corte de un largometraje. **En el futuro piensan repetir una vista (como cine continuado) mientras dure la madrugada.** Es el primer caso de **una copia que antecede al original.**

• ¿PARA DONDE FIRMO?

La situación de Alberto Olmedo, **el rucucu,** para pasarse al canal de Constitución **aún no está resuelta del todo.** En vísperas de firmar el conchabo correspondiente **fue llamado del canal palermitano** para arreglar, **por una cifra superior,** con el mismo. Don Alberto, por otro lado, siente mucho su ida de canal 11 y **se lo detectó sumamente compungido** en las últimas horas de la tarde de ayer ¡Qué intríngulis!

• LA COPIA NO ANDA

Las intenciones colocadas en "Los Valenti la pegaron" han quedado sumidas **en un marcado descenso.** Por lo tanto, **se presume que a fin de mes quedaría defenestrada esta historieta** que tiene **rasgos similares a "Los Beverly Ricos" con algunos agregados aporteñados.** Sin embargo, **no cuajó pese a ser un simil de la exitosa serial yanqui.**

• REGRESO

De un momento a otro pondrá sus pies en Baires (procedente de México) Melchor Arana, **el cazador,** quien se acaba de separar de Zulma Faiad, **la alechugada.** Esta sección **lamenta la disolución de la pareja y no quiere entrar en preámbulos sensacionalistas.**

• OFENDIDA

Irma Roy, la proselitista, ha disparado contundentes dardos en contra de Luis Brandoni, **el sindicalista.** Apela a decir que **no cree en el apodado Beto como secretario de la entidad que agrupa a los actores** (juicio que corre **por su cuenta y riesgo).** Asimismo, critica a don Luis porque dice que **la subestima al ser ella teleteatrera y él actor de teatro de intenciones.** Parece ser que don Luis (siempre según doña Irma) **ni siquiera la saluda.** ¿Cuándo la farándula dejará a un costado tantas minucias?

• SE CASO CON SU MARIDO

Patricia Shaw, **la anchorense, ha realizado el sueño de bisbisear su luna de miel.** Casoriada tiempo ha (poco, en verdad) con Carlos Begue, **el Charlie periodístico, habíase separado del mismo.** Empero, en la fecha, **viajó a Madrid** donde se instalará **junto con su reconciliado compañero.** Que esta vez **sea la definitiva.**

• LAS PROMESAS SE CUMPLEN

Sumamente indignado contra el programa "Grandes valores del tango", que se emite en el canal palermitano desde hace varias temporadas, está un señor llamado Orlando Hugo Salomón (Hugo Salas es su seudónimo). Apela a decir que **el 30 de diciembre de 1970 fue finalista del concurso "Buscando la voz tanguera de América"** (¡casi nada!) y el premio prometido **consistía en importantes conchabos televisivos.** Empero, como esto fue dicho oralmente **(pero teniendo como testigos a los telespectadores) todo quedó en agua de borrajas y solamente pudo hacer dos bolos en el mismo ciclo** dentro de un lapso de dos años. **Hay que cumplir lo que se promete.**

• NUNCA MAS

Ha salido por pueblecitos del interior con sus huelgas escenificadas la cantautora María Vaner, la gallega. Ha declarado firmemente que de aquí en más **no se referirá más a su pasado conyugal** con Leonardo Favio, **el turco.** Cosa que **nos parece muy bien** porque don Favio **tiene su vida hecha y** doña María **también la está arreglando por su lado.** Haya paz.

• EXIGENCIAS

Siguen los líos en torno a la comedieta que se empezó a ensayar en vísperas rotulada "De madrugada... es mejor". Beatriz Taibo, **la regalona, había puesto el grito en el cielo porque su personaje era más chico que el del resto de los llamados protagonistas.** El autor, Abel Santa Cruz, **el recetario,** se lo alargó "a placere". Hete aquí que después, **la apodada Polilla** protestó y amenazó con dejar el elenco **porque los porcentajes** (van como empresa) **no la favorecían** y es por eso que **fue necesario negociar la cosa** hasta que le dieron lo que pedía. Menos mal que la van a estrenar en Marpla el Día de Navidad porque eso **va a santificar algo la cosa...**

• MUCHACHO QUISQUILLOSO

Extrañas actitudes ha tomado Sandro, **el gitano enigmático.** Como las inclemencias del tiempo **han sido factor negativo** para el rodaje de ciertas escenas que se filman en Marpla de su envío "El deseo de vivir" parece ser que esa circunstancia puso **quisquilloso al cantautor.** Es por eso que se **ha encerrado** en el hotel "Provincial" donde se hospeda **y no quiere recibir a ciertos representantes de la prensa.** Tardes atrás **tuvieron que sacarle una nota por asalto** (salió publicada con mucho camouflaje). Don Sandro aclaró que de aquí en adelante **lo reportearán solamente ciertos escribas privilegiados** y dio lista de los que tendrá en cuenta **(mencionó con beneplácito esta sección, ¡menos mal!).**

En lo que respecta a las **tres apetecibles muchachitas** que lo escoltan en la vista (María Amelia Ramírez, **la miss;** Norma Sebré, **la cañera,** y Elena Sedova, **la fidelísima) ninguna está en el mismo hotel** que don Sandro, **sino en otro albergue de calle Moreno.** El trato con las mismas **es puramente cordial (sin excesos).** Con doña Norma **no existe romance alguno,** como se pretendió decir por ahí. Es su novia, sí, **pero solo dentro del argumento.** A no desvariar...

• MODELO CASORIADA

Corroborando vieja primicia de estas columnas estamos en condiciones de adelantar que **hoy contrajo enlace** Tete Costarout, **la monada,** con Quique Villar, **el oculto.** Si bien la grácil modelo no nos ha invitado a la festichola, **le deseamos la mejor de las suertes.**

SUS CARTAS ESTAN ECHADAS

♢ A	♠ J	♢ C	♡ V	♣ D	♢ T	♠ O	♣ E	♢ U	♡ I	♠ R	♣ S
♣ T	♡ S	♣ I	♡ I	♠ N	♣ N	♡ T	♣ O	♠ A	♡ E	♠ D	♣ P
♡ A	♣ R	♢ E	♠ A	♢ C	♣ O	♢ O	♡ L	♣ T	♢ N	♡ M	♠ S
♣ E	♡ E	♠ A	♢ F	♠ C	♡ D	♢ I	♠ T	♢ R	♠ I	♡ I	♣ G
♡ C	♣ I	♢ M	♡ O	♠ V	♢ E	♠ A	♢ Z	♣ D	♢ A	♣ O	♠ S

En estos 60 naipes se encuentra encerrado un mensaje para usted. Acaso se trata de un augurio o de una advertencia que no deberá desestimar. Para dar con el mensaje que corresponde al lector, éste debe proceder de la siguiente manera: Si su nacimiento se ha registrado entre los días 5 y 11 (no importa el mes), elegirá PICAS. Si se ha producido entre los días 12 y 20, TREBOL. Si lo fue entre los días 20 y 27, DIAMANTE. Y, finalmente, si su advenimiento al mundo aconteció entre los días 28 y 4, su palo será CORAZONES. Una por su orden —leyéndolas de izquierda a derecha— las letras que llevan las cartas correspondientes a la fecha en que nació y escríbalas.

PROGRAMA PARA HOY

18
- 7 La luna de Canela
- 9 Batman
- 11 En vivo y en directo
- 13 El Santo

18.30
- 9 Música en libertad
- 11 Yo me quiero casar ¿y usted?

19
- 9 Batman
- 13 El Zorro

19.20
- 11 Teleonce informa

19.30
- 2 Hermanos Coraje
- 7 La primera de la noche
- 9 Nuevediario extra
- 13 Telenoche

20.28
- 7 De todos los tiempos

20.30
- 7 Entrega de los Olimpia 72
- 9 Historias de papá y mamá
- 11 El botón
- 13 Una canción para el verano

21.30
- 2 En dúplex con Canal 13
- 9 Viernes de Pacheco "La señora Ana luce sus medallas"
- 11 Premier 70 "Alta sociedad"
- 13 Los Valenti la pegaron

22
- 2 En dúplex con Canal 13
- 13 Cacho de la esquina

23
- 7 Redacción 7

23.30
- 2 Tevedós a toda marcha
- 7 Tiempo de jugarse
- 9 Los Vengadores
- 11 Teleonce informa
- 13 Actualidad en 24 horas Al término, continúa la programación con filmes de aventuras y flashes desde la Sociedad Rural

24
- 2 Notidós

0.30
- 9 Sombras tenebrosas

AL CIERRE:
- 7 Mensaje espiritual
- 9 Buenas noches del padre Luchía Puig
- 11 Palabras de vida
- 13 Un momento de meditación

GARNACHA
"LAS ARMAS"
Vino Generoso de San Juan
Bodegas EL GLOBO